BIBLIOTECA SAN MARTIN
R E DE SAN MARTIN 1843
REG. 2

LOS ANDES

DIEZ PAGINAS
Precio del Ejemplar $ 15,00

Año XCIV | Registro Nacional de la Propiedad Intelectual Año 1974: Nº 1.270.582 | MENDOZA — Lunes 16 de Febrero de 1976 | Publicación adherida al Instituto Verificador de Circulaciones | Núm. 31.189

Se prevé una semana de definiciones decisivas

El incremento de las tarifas de los servicios públicos y los nuevos precios de combustibles

BUENOS AIRES, 15 (NA). Una semana de definiciones decisivas, tanto en el campo político como en el económico, es esta que se inicia. En el área de competencia del doctor Emilio Mondelli los problemas más agudos, además de la propia subsistencia del equipo que lidera este integrante de la banca privada nacional, se limitan a tres temas básicos: a) Política de precios, b) balanza de pagos con el exterior y c) repercusiones del paro empresario previsto para mañana a nivel nacional.

Un futuro incierto

En su primera semana de gestión, Mondelli ha debido salir al cruce de las agudas críticas que, desde el propio seno del oficialismo, se lanzaron contra el simple esbozo de futura política económica que formulara ante los cenáculos legislativos.

La arremetida que emprendieron los gremialistas, en procura de explicaciones ministeriales, repercutió negativamente en el desarrollo de los negocios: la semana pasada, el dólar en el "mercado negro" superó holgadamente la barrera de los 30.000 pesos viejos. Cuarenta días atrás, en la primera jornada hábil del año, la cotización de esa divisa en la plaza marginal fue de 15.500 pesos moneda nacional.

Las críticas de gremialistas y políticos del oficialismo coinciden en señalar un cierto apresuramiento del doctor Mondelli en la formulación de sus diagnósticos sobre la actual situación, calificando a la oportunidad de "impolítica" Mondelli parece no escuchar a estos reclamos y, por el contrario, sigue en esta suerte de "campaña de esclarecimiento económico", que, según sus propias palabras, apunta a fortificar la imagen del país en el exterior para lograr una suficiente fluidez crediticia, tan necesaria en estos cruciales momentos.

De todas maneras, muchas de las situaciones en el campo de la economía parecen haber llegado a su límite máximo y ahora no sólo basta con trazar un panorama veraz sino que, también, deben buscarse rápidametne las soluciones. Y, en este sentido, el jefe de la conducción económica deberá solicitar un respaldo político y gremial lo suficientemente consistente como para aventar recelos.

La postergación en los anuncios públicos sobre aumentos de precios en los combustibles y tarifas se vinculó con la falta de un programa que, en materia de control de los niveles oficiales establecidos, ayude a las amas de casa a surtirse de los productos indispensables para la mesa familiar.

La exigencia de la cúpula sindical, en el sentido de establecer rigurosos controles para el cumplimiento de las disposiciones oficiales sobre precios, se superpone con los reclamos de postergar una decisión en materia de aumentos para los combustibles y tarifas.

Los dos problemas están íntimamente relacionados y, en consecuencia, habrá que desmenuzar alguno de ellos en primer lugar. Mondelli, en ese sentido, atrazó su propia prioridad: tarifas será, en definitiva, el factor detonante que podría explotar, muy posiblemente, en esta misma semana.

Los nuevos precios podrían producir, incluso, un estallido de tal intensidad que termine con su propio creador: el respectivo anuncio deberá ser ejecutado por Mondelli en el momento político más apropiado. Caso contrario deberá dejar paso a un nuevo ministro —sería el séptimo— del gobierno justicialista.

Independientemente de estas contingencias, la Policía Federal iniciará esta semana su acción en el campo de la fiscalización de los precios: la tarea se efectuará en forma gradual y sin ningún tipo de espectacularidad ya que los fuerzas armadas no desean verse involucradas en el actual proceso ni siquiera como elemento detonante. Al frente de la Policía Federal, cabe señalarlo, figura un general en actividad.

Borrar rápidamente un "mito" suficientemente acendrado en la masa política resulta, indudablemente, tarea difícil. Máxime si tal mito está corporizado por la sigla del Fondo Monetario Internacional que se erigió, en la última campaña electoral, en el "caballito de batalla" del partido que actualmente se encuentra en la Casa Rosada.

Nuestro país integra, desde hace dos décadas, el FMI. Desde entonces, el gobierno que más ayuda requirió de la entidad crediticia mundial fue, casualmente, el que ahora encabeza la señora de Perón. Lo cual viene a confirmar ese refrán que dice "a Dios rogando, y con el mazo dando...", pero también indica el creciente endeudamiento contraído por la Argentina en estos últimos años.

La situación de la balanza de pagos con el exterior es sumamente delicada, no sólo por el cierre del Mercado Comun Europeo a la importación de carnes sino, además, por la baja productividad que actualmente refleja nuestro país.

Unido a ello la falta de inversiones en la industria y acelerado proceso inflacionario o inflatorio, deberá coincidirse en que el panorama es por demás sombrío.

Esta semana, y como una manera de poner orden en el frente interno, el ministro de Economía tiene la intención de crear una comisión de técnicos, al solo efecto de recopilar documentación para ser presentada ante el FMI.

Ello implica el primer paso concreto, además, de la formal presentación en demanda de créditos que se realizó nueve días atrás, para someternos a un riguroso examen por parte de los técnicos que integran la entidad internacional.

Como una manera concreta de "medir fuerzas", tanto en el plano interno como frente al propio gobierno nacional, un amplio sector del empresario nacional se lanzará mañana a un paro de actividades. La batalla de "solicitadas", librada a través de las páginas de la prensa, dejará paso a la confrontación directa y a las consiguientes conclusiones.

Si el número de establecimientos que permanezcan con la cortina baja resulta mayor de los que resuelvan en definitiva abrir sus puertas, estaría sellado el destino de la Confederación General Económica, un sector empresarial que se ha mostrado afin con la política económica del actual gobierno y que, incluso, brindó a uno de sus mejores hombres —José Ber Gelbard— al holocausto de la función pública.

Caso contrario, debería producirse un nuevo reagrupamiento en el movimiento gremial empresario. Quienes han organizado el paro, por otra parte, se mostraron renuentes a seguir la exhortación oficial en el sentido de levantar las medidas de fuerza. Esto los ha colocado, indudablemente, en una posición dura, donde las negociaciones parecen haberse esfumado y sólo acción concreta es la que impera.

Rigen desde hoy nuevas paridades cambiarias

BUENOS AIRES, 15. (NA). — A partir de mañana se aplicará la nueva devaluación dispuesta ayer por la conducción económica sobre el valor del peso argentino, en relación con las monedas extranjeras.

La devaluación, que es la cuarta de este y la segunda que pone en práctica desde su asunción el ministro de Economía Emilio Mondelli, del 3,4 por ciento respecto del dólar norteamericano.

La nueva paridad fue anunciada mediante inusual procedimiento, ya que el Banco Central informó a los medios de información a través de una gacetilla que el dólar financiero, que se cotizaba hasta el viernes pasado a 68,70, pasará a costar 71 pesos, mientras que el financiero especial será llevado de su nivel de 97,70 a 101 pesos.

La medida sorprendió a los medios financieros y a los analistas económicos, acostumbrados a informarse en días laborables de una medida de esa naturaleza.

La resolución fue conocida después que hubiera finalizado la labor en las casas de cambio, autorizadas a desarrollar tareas los días sábados a la mañana en relación con la compra-venta del denominado dólar turista.

Se cumple hoy en todo el país el paro empresarial

La CGE afirmó que la medida se realiza para provocar un cambio en la política económica

BUENOS AIRES, 15 (NA). — Más de 1.200 asociaciones industriales, comerciales, agrarias y de prestación de servicios del sector privado cumplirán mañana en todo el país el paro nacional de actividades dispuesto por la asamblea permanente de entidades gremiales empresarias (APEGE), cuyas autoridades afirmaron hoy que "esto se ha hecho para provocar un cambio en la actual política económica del gobierno".

En la sede de la Cámara Argentina de la Construcción, los dirigentes de la APEGE explicaron esta tarde al periodismo que el empresariado nacional ha llegado a "una situación totalmente insostenible" y dijeron que el paro fue dispuesto por una asamblea "que nos desbordó en su necesidad desesperante de buscar soluciones".

Adelantaron, además, los dirigentes de APEGE que "el empresariado evaluará, luego del paro de mañana, las medidas que considere conveniente para tomar en adelante, hasta modificar esta situación".

"Si seguimos con esta política inflacionaria — expresaron — llegará el momento en que tengamos que parar por imposibilidad física de continuar trabajando".

La conferencia de prensa fue brindada por la mesa ejecutiva de la APEGE, que integran Federico Pena, por la Cámara de Sociedades Anónimas; Jorge Sabate y Osvado Cordine, por la Unión Comercial Argentina; César Polledo, por la Cámara Argentina de la Construcción; Armando Braun, por la Camara Argentina de Comercio y Roberto Meoli, secretario de APEGE.

Todos ellos se alternaron en el uso de la palabra para contestar espontáneamente a los requerimiento periodísticos.

Ante una pregunta, dijeron que "a la vista no hay ninguna ley que pueda aplicarse como sanción a los empresarios por decidir este paro, máxime cuando los salarios no dejan de ser pagados".

Dijeron también que en el agro estiman que habrán de parar un 95 por ciento de los productores, en el comercio la estimación llega al 90 por ciento de adhesiones y "casi todo el sector del interior" en la industria. Aclararon que ellos no tienen "nada en contra de las industrias y los capitales extranjeros, pero las empresas industriales que no adhieren a la medida son las de capital extranjero".

Dijeron además que "si la Confederación Industrial de la Argentina (CINA) decide no parar y muchas industrias van al paro, eso es un problema de la CINA".

Destacaron, consecuentemente, que el grueso de las fuerzas empresarias que decidió parar está compuesto por la empresa nacional es decir "la pequeña y mediana empresa".

Destacaron, además, la disconformidad del empresariado con la Confederación General Económica, "al comprobar que la CGE ha tenido un comportamiento totalmente ajeno al proceso".

"La CGE —dijo uno de ellos— se ha comportado como el verdugo de los empresarios y éstos se han desacatado, en una ac-

(Pasa a la Pág. 4, Col. 3ª)

Decisión adoptada anoche en Tucumán

SAN MIGUEL DE TUCUMAN, 15. (Télam). — La Federación Económica de Tucumán difundió esta noche en esta capital un documento expresando que quedó levantado el paro dispuesto para mañana lunes en esta provincia.

El texto del documento, titulado "renunciamiento y sacrificio", expresa textualmente "La Federación Económica de Tucumán en reunión especial del comité ejecutivo con el voto unánime de las cámaras presentes;

"Teniendo en cuenta el pedido formulado por las ocho confederaciones que integran el movimiento empresario del interior, en la reunión de Catamarca del día 14 del corriente; anteponiendo a todo el interés supremo de la nación, resuelve:

"1) Levantar el paro empresario dispuesto para el territorio de la provincia de Tucumán, para el día 16.

"2) Mantener y seguir los fundamentos expresados en la Declaración de La Rioja sin renuncia al derecho de protesta.

"3) Rechazar las expresiones absurdas de sectores que no comprenden ni valoran la importancia que tiene la empresa privada.

"4) Valorar el apoyo y la unidad demostrada por el empresariado tucumano.

"No puede dejar de señalar la FET lo duro que significa para los empresarios, en esta hora, renunciar al ejercicio de un legítimo derecho. Pero ante la certeza de que la subversión intentaría utilizar este justo acto de protesta para tratar de crear confusión y caos, decidimos este renunciamiento como aporte al país y contribución al Ejército Argentino en la lucha que mantiene con la subversión".

Repudiaron el lock-out las 62 organizaciones

Instó a los obreros "a aumentar sensiblemente la producción como réplica a un plan descabellado"

BUENOS AIRES, 15 (NA). — Una dura declaración de repudio al "lock-out patronal" preparado para mañana por la asamblea permanente de entidades gremiales empresarias emitieron las 62 Organizaciones, sosteniendo que une a los propulsores de la medida "un común comando que parece haber llegado a creer que una dictadura genocida resolvería sus problemas".

El documento, aparecido en forma de solicitada en los rotativos metropolitanos de la fecha, rescata la actitud de la Confederación General Económica (CGE) que no se pliega al "lock-out", y sostiene que "frente al seudo paro de los empresarios que no merecen llamarse tales, los trabajadores redoblaremos mañana nuestro esfuerzo productivo".

La declaración de las 62 destaca además que "la actitud de ese grupo alzado contra la Nación y sus instituciones, refiriéndose a los empresarios nucleados en la APEGE contrasta con la prudencia y sensatez de los cuadros sindicales, siempre capaces de ver más allá de su interés sectorial, por respetable que éste fuere".

Finalmente, la organización gremial política peronista exhorta a denunciar el "lock out" en cada caso ante la autoridad competente —el Ministerio de Trabajo— paguen o no el jornal correspondiente al día, y a aumentar sensiblemente la producción" como réplica a un plan descabellado".

Kissinger inicia hoy su gira por América Latina

Llegará esta tarde a Caracas. Reunión con Pérez

CARACAS, 15. (UPI). — El petróleo debe ser la principal materia de las conversaciones que el secretario de estado de los Estados Unidos, Henry A. Kissinger realizará con el presidente Carlos Andrés Pérez y miembros de su gabinete mañana, en la primera etapa de su gira por seis naciones latinoamericanas.

Venezuela, que nacionalizó su gigantesca industria petrolera el primero de enero, ha sido la fuente principal de las importaciones petroleras estadounidenses desde 1928 y es socio clave de Estados Unidos en su comercio con latinoamérica.

Kissinger debe arribar aquí alrededor de las cinco de la tarde (2100 GMT) para iniciar su gira de nueve días por Venezuela, Perú, Brasil, Colombia, Costa Rica y Guatemala.

Mientras que la mayoría de los observadores venezolanos no esperan grandes avances en los problemas bilaterales y multilaterales que Kissinger discutirá, la visita es vista como una nueva oportunidad de intercambiar opiniones.

Pérez ha expresado la indignación de su país por la decisión del Parlamento estadounidense de incluir una cláusula en la ley de Comercio Exterior de 1974 que discrimina contra los miembros de la Organización de los Países Exportadores de Petróleo (OPEP). Los venezolanos, que no son afectados en lo económico por la llamada cláusula anti-OPEP, la consideran un insulto político ya que Venezuela jamás ha participado en ningún embargo petrolero contra Estados Unidos ni de otra forma suspendido el flujo de petróleo a los mercados estadounidenses en casi medio siglo.

Venezuela también está preocupada por la baja de medio millón de barriles en las importaciones estadounidenses de su petróleo crudo y refinado el año pasado, reduciendo el flujo a un poco más de un millón de barriles por día en 1175. Venezuela ha encontrado algunas dificultades para comercializar su petróleo, tras nacionalizar la industria y buscar mercados para alrededor de 500.000 barriles diarios que las compañías internacionales rehusaron adquirir bajo contratos de venta de dos años de duración.

La cláusula anti-OPEP, las dificultades con las empresas petroleras extranjeras nacionalizadas, mayormente estadounidenses, y diferencias en torno a la política petrolera han creado un fondo considerable de resentimiento venezolano hacia Estados Unidos que las conversaciones Kissinger-Pérez deben ayudar a despejar.

Regionalmente Venezuela ha criticado abiertamente la intervención cubana en Angola. Pérez dijo hace poco que "en Venezuela y toda América Latina queremos y necesitamos un mundo pacífico. Por lo tanto, somos contrarios a cualquier acción que nos involucra en las guerras internacionales o nos lleve a intervenir en los problemas internos de otros países dentr oo fuera del hemisferio".

En un nivel internacional, Venezuela ha estado en la vanguardia de las naciones de la OPEP que buscan el establecimiento de un nuevo orden económico internacional por medio del diálogo norte-sur, que se realiza en París entre los países industrializados y en desarrollo. El ministro para Asuntos Económicos Internacionales de Venezuela, Manuel Pérez Guerrero y el subsecretario de Estado para Asuntos Económicos de los Estados Unidos, Charles Robinson colaboraron en la organización exitosa del diálogo en París.

"Venezuela se ha convertido en un importante vocero de América Latina como saldo de su enorme riqueza petrolera, la vigorosa política de Pérez y un vacío en el poder en la región. Como la democracia más vigorosa de América Latina, Venezuela se ha destacado entre los otros miembros de la OPEP en sus programas de ayuda a los países pobres mediante contribuciones de centenares de millones de dólares a fondos especiales.

Fuerzas de seguridad patrullan el sector comercial de Beirut como demostración de fuerza que asegure el desenvolvimiento normal de la actividad ciudadana. (Radiofoto de UPI).

La remoción de la Presidente se propiciaría en la Cámara

Empero, se insiste sobre la clausura del Congreso

BUENOS AIRES, 15 (NA). — La Cámara de Diputados reanudará el miércoles próximo sus sesiones especiales, luego de un virtual receso de dos meses, con la misión de decidir la prórroga del mandato conferido a la comisión investigadora e iniciar el tratamiento de los proyectos tributarios, al tiempo que la denuncia formulada por la diputada Cristina Guzmán (Movimiento Popular Jujeño - FUFEPO) introdujo expectativa en torno al posible cierre del Congreso por parte del Poder Ejecutivo, al menos en lo que resta del actual período extraordinario.

La impresión provocada por tal eventualidad subsistió, prepondenrantemente en ámbitos del Congreso, aun cuando el ministro del Interior, Roberto Ares, desestimó la revelación, asegurando que "constituyen una fantasía" de la diputada jujeña.

Mientras tanto, el rol político que viene asumiendo el Parlamento ante lo que desde distintos sectores se ha calificado como "grave emergencia nacional" tendrá el miércoles 18 una nueva exteriorización en el propósito de los legisladores de partidos que integran la Fuerza Federalista Popular (FUFEPO) de pedir el tratamiento sobre tablas de un proyecto para el enjuiciamiento de la Presidente de la Nación.

Según la denuncia hecha por la diputada Guzmán, esa perspectiva del pedido de juicio político sería, precisamente, lo que anima el propósito del gobierno nacional de retirar los proyectos pendientes de tratamiento, con lo que, en el curso de las próximas 48 horas se operaría el virtual cese de actividades parlamentarias. En ese caso, ambas cámaras volverían a reunirse sólo el 1 de mayo próximo para la inauguración del 101 período parlamentario nacional.

En ese curso de obstrucción al juicio político, la legisladora jujeña no descarta que el ejecutivo recurra, incluso, al arbitrio drástico del cierre liso y llano del Parlamento mediante decreto.

En su denuncia, la diputada Guzmán recordó que ese extremo curso de acción fue ya utilizado durante el gobierno del doctor José María Guido, que sucedió al derrocado presidente Arturo Frondizi.

En síntesis, la diputada Guzmán sostuvo que la clausura del parlamento —con una u otra modalidad— es el recurso al que apelará el ejecutivo para impedir que prospere el juicio político o, alternativamente una declaración de "inhabilidad", con efectos similares.

La acción parlamentaria destinada a la remoción de la titular del Poder Ejecutivo será planteada, eventualmente, el miércoles próximo por el bloque de la Fuerza Federalista Popular, que asignará la misión de informar el proyecto al diputado Ricardo Balestra (Pacto Autonomista-Liberal de Corrientes).

Reglamentariamente, ese pedido debe fundamentarse en un lapso de cinco minutos y posteriormente corresponde a la Cámara decidir su tratamiento sobre tablas, es decir inmediatamente y sin que medie dictamen alguno sobre la iniciativa, con intervención de la comisión correspondiente.

Para ello, la decisión que adopte la Cámara debe estar respaldada por dos tercios de los votos del cuerpo. En caso afirmativo, el debate se iniciará en forma inmediata.

Según algunos observadores, la proposición de juicio político sería respaldada por los legisladores del Fufepo, grupo de trabajo, Popular Cristiano, Movimiento de Integración y Desarrollo, Línea Popular y quizás por los de la UCR Bloquista, Comunista, Demócrata Progresista y Partido Intransigente.

Los diputados justicialistas del sector gremial, son hasta cierto punto, todavía una incógnita para el propio buque gubernista en cuanto a la actitud que adoptarán el miércoles frente al proyectado embate de las fuerzas opositoras.

Se estima que si el proyecto remplaza el pedido de juicio político por el de la declaración de "inhabilidad por mal desempeño de sus funciones", algunos sindicalistas acudirían al recinto pero se abstendrían de votar, cooperando así con el propósito de la remoción del Ejecutivo.

Traducirán de esa forma el agudo desagrado que provocó en el sector gremial "verticalista" el cúmulo de situaciones que sus integrantes denunciaron ante la presidente de la Nación al entrevistarla en los primeros días de este mes.

Ese estado de ánimo (el propio jefe del bloque verticalista, José Amerise, habló de "desaliento" al referirse a la entrevista que la señora de Perón mantuvo con el gobernador bonaerense, Victorio Calabró fue además exteriorizado por el diputado del grupo de trabajo justicialista Luis Sobrino Aranda, uno de sus voceros más calificados.

"¿Es necesario todavía emitir opinión sobre este disloque?", se preguntó el legislador rebelde tras enumerar las marchas y contramarchas en las fechas de convocatoria de las próximas elecciones nacionales y el enfático anuncio del gobierno nacional sobre la cita de comicios a convencionales constituyentes.

En suma, la profundidad del planteo político proyectado desplaza otras consideraciones estrictamente legislativas que sobrevendrían de concretarse la clausura del Congreso por vía de un decreto.

Quedarían así sin pronunciamiento legislativo los 13 proyectos de reforma tributaria y el presupuesto para 1976, entre otros instrumentos legales básicos para el país. Lógicamente, el ministro de Economía, Emilio Mondelli, quedaría también relevado de concurrir al Parlamento para informar y defender la política económica en ejecución.

Y a partir de ese extremo recurso, el Poder Ejecutivo resumiría en sí sus funciones constitucionales y las del Parlamento, produciendo medidas legislativas por decreto.

Inician la aplicación de las reformas en el Líbano

BEIRUT, 15 (UPI). — Con el arreglo de paz ya en vigencia, los mediadores sirios y libaneses comenzaron hoy a aplicar las reformas en él previstas, ampliando el gabinete y realizando una labor de reconciliación nacional entre las facciones involucradas en las hostilidades, que se suspendieron hace tres semanas.

El alto al fuego, en 10 meses de guerra civil que lleva ya 25 días, se ha mantenido firme y por primera vez parece que hay posibilidades de que dé paso a una paz duradera, según los observadores.

El presidente Sueliman Franjieh anunció ayer que se ha convenido un programa de reformas de 17 puntos que servirá de base a un plan de reconciliación entre las facciones musulmanas, cristianas y palestinas envueltas en la guerra civil que dejó un saldo de más de 11.000 muertos y 24.000 heridos en batallas en las principales ciudades y pueblos de El Líbano.

Los esfuerzos ahora son de poner en efecto las reformas que darán a las sectas musulmanas más fuerza política y social, para reflejar su crecimiento de amplia minoría a pequeña mayoría, ocurrido durante los últimos 30 años.

Los líderes políticos han estado en informal contacto para la evaluación de los 17 puntos del arreglo, pero la final labor de convertir en leyes las reformas no comenzara hasta el miércoles, cuando tendrá lugar la próxima sesión del gabinete.

La delegación siria de mediación permaneció en la capital para supervisar la puesta en efecto de las reformas, y para consultas respecto a la ampliación del gabinete "de salvación" del primer ministro Rashid Karami, que cuenta con seis miembros, para convertirlo en un gobierno "de reconciliación nacional" entre las facciones rivales.

Bajo el pacto político, los cristianos aceptaron reformas para ampliar y dividir el parlamento equitativamente entre diputados musulmanes y cristianos, para proveer la elección de un primer ministro musulmán por el parlamento, en vez de ser nombrado por el presidente, y abolir el sistema de cuotas religiosas que decide los nombramientos a puestos secundarios en el gobierno.

A cambio, Siria garantiza a los cristianos que los guerilleros palestinos en El Líbano serán forzados a respetar la soberanía libanesa, que han violado continuadamente en el pasado. También se acordó que continuará el sistema confesional, que tradicionalmente le asigna la presidencia a cristianos maronitas y la posición de primer ministro a un musulmán de la secta Sunni.

Clima denso y sombrío y un hecho que pondría al país institucional en una situación límite

(Especial para NA por Andrés Ruggeri)

BUENOS AIRES, 15 (NA). — En medio de un clima político enrarecido en forma tal que no se recuerda uno similar desde hace prácticamente una década, el gobierno nacional lanzó una convocatoria a elecciones constituyentes. La medida en realidad sorprendió. Se sabía que esa convocatoria estaba en los planes del gobierno porque ya había sido anunciada, pero se esperaba otro tipo de medidas y actos por parte del Poder Ejecutivo nacional. Estos círculos aguardaban otros hechos que cubrieran lo que ya se denomina públicamente "el vacío de poder".

En este sentido nadie oculta su inquietud. Notoriamente y sin apelar a eufemismos, los dirigentes políticos de todos los sectores, incluido el peronismo, hablan de "quiebra institucional", de "golpe de Estado". También los principales diarios de la Capital Federal dedican largos análisis a las "expectativas castrenses", a la posición de las Fuerzas Armadas ante la emergencia nacional.

Paralelamente, los medios opositores consultados momentos antes de redactar este despacho, no encubrían su irritación por la convocatoria a constituyentes. Algunos suponían que era una forma que el gobierno instrumentaba para demorar las elecciones nacionales que deben consagrar nuevos presidente y vice de la Nación. Algunos van más lejos y creen advertir una maniobra para prolongar el mandato de la señora María Estela Martínez de Perón.

Pero, fuerza es decirlo, lo que más preocupa a todos es la quiebra institucional. Sobre la base de este riesgo, que no es calificado de eventual en los medios opositores sino de "riesgo a concretarse" de seguir el estado actual de cosas, la oposición y sectores disidentes del justicialismo en la Cámara Baja buscan los medios para una autoconvocatoria de la asamblea legislativa. La finalidad es la de declarar la inhabilidad de la Presidente para ejercer el alto cargo que ocupa. Concretar esta aspiración que comparten en mayor o menor medida los radicales, el grupo de trabajo, los populares cristianos y la Fuerza Federalista Popular, no será fácil. El verticalismo peronista cuenta aún con un centenar de diputados, cantidad suficiente para hacer naufragar este intento.

De todas maneras los partidarios de la "inhabilidad" cuentan con que habrá notorias ausencias del verticalismo en el momento adecuado —unos cuarenta—, los sesenta restantes posibilitarán el quórum y si bien se opondrían a la propuesta, ésta sería sancionada por simple mayoría.

Igualmente hay quien no cree en que la convocatoria a asamblea legislativa alcance a lograr su finalidad: evitar la quiebra institucional. En forma tajante el senador nacional Amadeo Frúgoli, el jueves a la noche, expresó que "la renuncia, una licencia o la declaración de inhabilidad de la Presidente, no alcanzaban, porque la cuenta regresiva había comenzado y ya no había forma de detenerla".

Los observadores políticos anotaron en su libreta las palabras del legislador demócrata de Mendoza. Todos coinciden en que Frúgoli es uno de los políticos que mejor conocen el pensamiento de las Fuerzas Armadas.

Así se advierte que el clima político es denso y sombrío. Opositores y justicialistas disidentes se reúnen permanentemente en la búsqueda de medios que preserven el orden institucional, pero lograr unificar criterios no les resulta fácil. Los populares cristianos exclaman "inhabilidad ahora". El Grupo de Trabajo en la misma tesitura aparece como más cauteloso en el tiempo, los federalistas quieren en este momento el juicio político y los radicales por medio del senador Carlos H. Perette, proponen en la cámara alta la formación de una comisión que estudie en el transcurso de diez días los medios que aporten las soluciones para superar la crisis. De todas maneras todos saben que el tiempo urge y no es posible dilatar la toma de decisiones.

Se espera, entonces, si las palabras enunciadas y la acción guardan coherencia, que este lunes el Parlamento nacional comience a actuar. La pregunta inquietante que se hacen a sí mismos los legisladores es: ¿Cuál será la reacción del Poder Ejecutivo nacional si la asamblea legislativa se autoconvoca?

Este estado de ánimo lo reflejó la diputada jujeña Cristina Guzmán, que denunció que el gobierno tenía en sus planes clausurar el Congreso Nacional. La legisladora se hizo eco de versiones, es cierto, pero son especies que circulan con insistencia.

En realidad los diputados no oficialistas no descartan la eventual clausura. Sucede que este gobierno que utilizó largamente como estrategia política la inacción, y que abruptamente el viernes último aparece como tomando la iniciativa mediante la convocatoria a la asamblea constituyente, es una caja de sorpresas. Por eso en los medios políticos no se descarta ninguna eventualidad, ni aun una como la mencionada que pondría al país institucional en una situación límite.

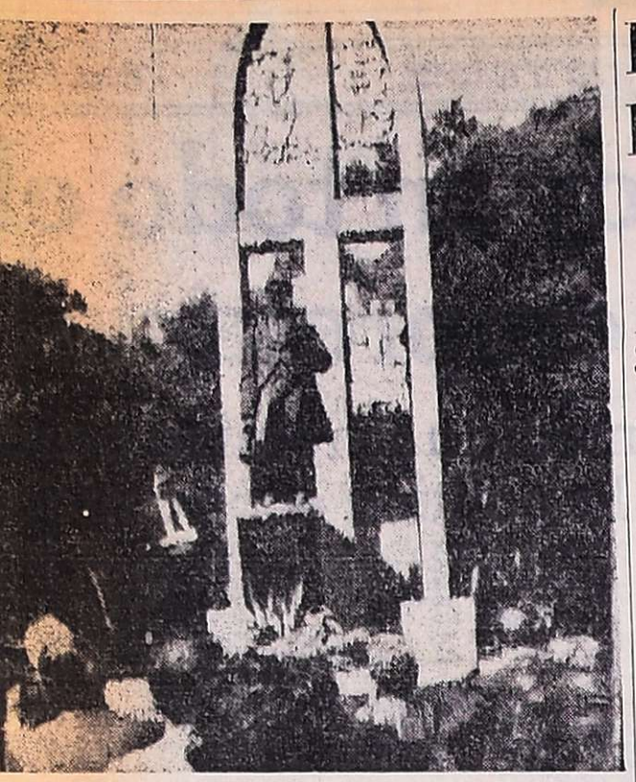

Homenaje a William Morris

Al cumplirse el 112 aniversario del filántropo y educador William Morris, ex alumnos que cursaron estudios en institutos que él fundara, le rindieron un homenaje frente a su monumento en la Capital. (Radiofoto de Télam).

Dudas e interrogantes sobre la indagatoria a Jorge Conti

Sería citado nuevamente a prestar declaración en torno de su presunta vinculación con la Triple A

BUENOS AIRES, 15. (NA). — Las "profundas dudas" que crearon las declaraciones del ex secretario de Prensa de la Presidencia, Jorge Conti a los integrantes de la comisión especial investigadora de la Cámara de Diputados, a pesar de lo exhaustivo del interrogatorio a que fue sometido, y la convicción de que el nombrado "sabe mucho más de cuanto ha dicho" determinaría que Conti fuera citado nuevamente a declarar ante ese cuerpo sobre su presunta vinculación con la organización terrorista Triple A.

Así lo afirma en su edición de hoy el matutino metropolitano "Ultima Hora", que publica además "una serie de detalles, interrogantes y dudas" sobre la indagatoria, mencionando como fuentes a "un miembro de la comisión", "fuentes allegadas a los diputados que la integran" y "Un viejo taquígrafo del Congreso nacional". Este último habría firmado: "Cuando vean lo que preguntaron y lo que contestó se van a agarrar la cabeza. Hay muchos cabos sueltos, demasiados. Van a tener que llamarlo nuevamente".

El legislador invocado habría sostenido que "sólo ahora, leyendo la versión del interrogatorio realizado nos damos cuenta de las preguntas que nos faltaron hacer y de los detalles que han quedado en la nebulosa.

Es una duda grande la que plantea este muchacho. Es indudable que sabe más que cuanto ha dicho, pero, ¿es inocente?. Yo creo que no sabemos bien de quién se trata, ahora sería el momento de interrogarlo nuevamente, para poder aclarar varias dudas".

Y esas dudas se refieren especialmente a su relación con Salvador Horacio Paino, el hombre que lo acusó de integrar la organización terrorista triple A.

Tampoco quedó claro para los legisladores la circunstancia en que Conti se convirtió en propietario de 28 hectáreas en Batán, cerca de Mar del Plata, el arrendamiento de otras 250 hectáreas en la zona de Pedro Luro, por diez años, y especialmente una pregunta que no se le formuló "sobre las 1.600 hectáreas en Coronel Vidal, cerca de los campos que se dice que son de Ricardo Otero".

Los diputados tampoco habrían quedado conformes sobre la aclaración de Conti respecto al uso de armas. "¿Armas.. No, por favor, Nunca he tenido un arma porque no sé manejarlas, habría dicho, aunque eso se contradice con las denuncias de su participación en el copamiento armado de Canal 11.

"¿No habrá llegado el momento de citar a declarar a quienes vieron este procedimiento?", habría sugerido un legislador.

Mientras tanto, el acusador de Conti —y de numerosos implicados en las actividades de la triple— Salvador Horacio Paino, ya no está en el pabellón 1 de Villa Devoto, pues se lo trasladó a una de las llamadas celdas de aislamiento, de extrema seguridad.

Posibilidad de sismos en la zona de la cordillera andina

PARIS, 15. (Télam-AFU). — En América Latina "toda la costa del Pacífico y la zona de la cordillera de los Andes están sujetas a los sismos", dijo hoy aquí el profesor Luis Fernández, director adjunto del CERESIS, que funciona en Lima.

El CERESIS es el Centro Regional de Estudios de Sismología, organismo intergubernamental de países de América Latina, integrado por Argentina, Bolivia, Colombia, Ecuador, Perú, Uruguay, Venezuela y Trinidad - Tobago.

El profesor Fernández, que representa al CERESIS en la conferencia intergubernamental sobre la evaluación y la disminución de los riesgos sísmicos, que se está celebrando en aquellas zonas latinoamericanas "vienen desde antiguos tiempos geológicos".

"Sin embargo —puntualizó— con los métodos científicos actuales puede preverse en qué sitio habrá un terremoto, así como su intensidad, pero no en qué momento ese fenómeno se producirá".

Para el delegado ante la conferencia, director adjunto CERESIS, la única solución humana consiste en estar preparados para afrontar los riesgos de los fenómenos sísmicos, así como estamos preparados contra el frío, las inundaciones, las sequías y los huracanes".

Sobre el particular, el CERESIS aconseja erigir construcciones sismoresistentes, que "no son mucho más caras que las edificaciones comunes y pueden hacer frente a la mayor parte de los sismos".

Diplomas a residentes italianos

Un aspecto del acto cumplido en el santuario de Nuestra Señora de Emigrantes, en la Capital, en cuyo transcurso se entregaron diplomas a residentes italianos que arribaron al país hace más de 50 años. (Radiofoto de Télam).

Estalló otra ola de terror en Inglaterra

LONDRES, 15 (Télam-DPA). —Una pesadilla de la policía británica parece haberse hecho sangrienta realidad: un grupo de activistas supuestamente escindido del "IRA" (ejército republicano) declaró el fin de semana, objetivos de acciones de terror aeropuertos, estaciones y otras instalaciones públicas del país.

Se trataría del "Irish Volunteer Force" y ya antes de la serie de atentados de bombas ocurridos en los últimos días en Gran Bretaña y en la república de Irlanda habían amenazados los "provisionales" (Sección militante del "IRA") con tomar desquite por la muerte de Frank Stagg, nacionalista irlandés que pereció en un hospital carcelario británico después de mantener una huelga de protesta de 61 días.

Al cabo de casi cuatro meses, una bomba explotó ayer en Londres, registrándose daños materiales de escasa importancia en un edificio de 18 plantas.

En un edificio próximo, localizó casi a esa hora un portero un artefacto de más de dos kilos, que fue desmontado a tiempo.

También oportunamente fue descubierta otra bomba instalada el viernes en una ventanilla de la estación del suburbano de "Oxford Circus", en Londres.

La situación del país es angustiosa, dijo Begnis

Volvió a criticar la función de la CGT y las 62 como factores de poder. Llamado al sector rural

SANTA FE, 15. (NA). — El gobernador de la provincia, Carlos Sylvestre Begnis, reiteró la necesidad de la organización de los sectores agropecuarios en una Confederación Nacional y volvió a criticar la función de la CGT y las 62 Organizaciones como factores del poder, al dirigir un mensaje tras la inauguración del centro cívico de la localidad de La Pelada, en el departamento "Las Colonias".

En el Centro Cívico habilitado en esa población funcionarán la Comuna, el Juzgado de Paz y la comisaría de la zona.

Acompañaron al gobernador Sylvestre Begnis los ministros de Gobierno y de Obras Públicas de la provincia.

En su mensaje, el mandatario provincial advirtió que a causa de la difícil situación económica que enfrenta el país, su gobierno "no pudo materializar importantes obras que tenía previstas, especialmente en lo que se refiere a la pavimentación de rutas y acceso a las distintas localidades de la provincia, que tanto necesita para su desarrollo socio-económico".

Señaló asimismo que su plan de obras postergado contemplaba la construcción de 500 kilómetros de rutas en el período de 4 años, "pero lamentablemente sólo se podrá materializar en 200 kilómetros".

Más adelante expresó que "la inflación se hizo sentir en toda su intensidad", y explicó que cuando asumió el gobierno en 1973 "un kilómetro de camino costaba de 60 a 70 millones de pesos; hoy un kilómetro de camino cuesta al Estado 1.200 millones de pesos nacionales".

En otros tramos de su mensaje, el gobernador Sylvestre Begnis dijo que "el campo brinda su generoso aporte para el desarrollo del país, pero la crisis también llegó al campo. Traducida, por ejemplo, en la venta de carnes, que el año pasado llegó a las 200 toneladas, cifra que dista mucho al volumen de venta de otros años en que se comercializaban 600 toneladas, lo cual significa que el ingreso de moneda disminuyó sensiblemente".

"Asimismo, puntualizó que "la situación del país es angustiosa" y que "la Argentina puede alcanzar su despegue únicamente con sacrificios y con trabajo de todo el pueblo, sin distinción alguna, caso contrario —advirtió— tendremos que afrontar graves conflictos sociales, intranquilidad, que pueden acarrear guerras civiles y desgracias irreparables".

Luego el mandatario recordó que los sectores obreros están organizados y que en el país "tienen sus sindicatos, su CGT, sus 62 Organizaciones y pesan en el gobierno".

"Hace pocos días —acotó— se introdujeron modificaciones en el gabinete nacional y las 62 y CGT se enojaron por que la presidente no las consultó para la designación de los nuevos ministros; es decir —agregó—, que son factor de poder".

"El campo, en cambio, no es factor de poder por que no tiene fuerza; tiene veinte instituciones distintas que lo representan pero están todas dispersas; el campo debe tomar fuerza, debe estar unido y exigir el real precio del cereal, las condiciones de exportación, etcétera".

También sostuvo que "es imprescindible que el campo debe aglutinarse en una confederación nacional agropecuaria en la que todos los productores del campo estén organizados y exigir —remarcó— el trato preferencial igual que otros sectores que funcionan en el país".

Iniciarán hoy un paro los obreros panaderos

BUENOS AIRES, 15 (NA) — Los obreros panaderos de todo el país realizarán un paro de actividades por tres días en "protesta contra la negativa patronal y la indiferencia gubernamental en dar solución al acuciante problema salarial de los trabajadores de nuestra industria".

La medida de fuerza comenzó a aplicarse este mediodía en la Capital Federal, mientras que en el resto del país se llevará a cabo a partir de mañana.

De acuerdo con lo informado por la Federación Argentina del Personal de Panaderías y Afines, los trabajadores del sector reclaman un incremento de sus remuneraciones por cuanto sólo perciben en la actualidad 635 mil pesos mensuales, como salario neto.

La "indiferencia gubernamental" a que hacen referencia los obreros, en tanto, forma parte de una compleja situación, que tiene su origen en la actualidad en la Secretaría de Comercio de la Nación, que no formalizó una autorización a elevar los precios que, con anterioridad, había dispuesto y anunciado.

Según ella, los empresarios panaderos quedaban facultados a elevar a 1.800 y 2.300 pesos moneda nacional el kilogramo de pan, según sus calidades.

Estas cifras habían sido solicitadas oportunamente por los industriales, que condicionaron el aumento salarial requerido por los obreros a la autorización oficial para elevar sus precios de venta.

Sostienen que, de otra manera, les resulta imposible cumplir con su personal, por lo que el gremio que agrupa a este resolvió poner en práctica el paro de actividades por tres días, al que se agregarán otras medidas de fuerza dispuestas por los patrones.

Los comerciantes panaderos de esta capital resolvieron abrir sus comercios el próximo martes, como lo hacen habitualmente, aunque anticiparon que venderán el producto con el aumento solicitado.

PRODUCTOS LEDUC

PROYECTOR pm 618

FLASH LEDUC ARTICULO Nº 943

LEDUC SUPER DE LUJO 127

TRIPODE MODELO 72

PRECIOS ESPECIALES A:
REVENDEDORES Y MAYORISTAS
LUIS BUSCHEL
JUJUY 130 - MENDOZA

A un ex militante de la juventud peronista asesinaron en Rosario

ROSARIO, 15. (N.A.) — El cadáver de un ex militante de la Juventud Peronista (Regionales), con un disparo en la cabeza y las manos amarradas a la espalda fue hallado esta mañana en el interior de un automóvil.

La dotación de un patrullero del Comando Radioeléctrico encontró el cuerpo a las 7.45, en el interior de un automóvil Dodge 1.500 con patente de El Chaco, abandonado en la intersección de las calles Amanci y Uno.

El cadáver tenía las manos atadas a la espalda con una cuerda y presentaba una herida de bala en la cabeza, con orificio de salida.

Posteriormente, la víctima fue identificada como Miguel Angel Posso, de 28 años, casado, pudiendo determinarse que había militado en la J. P. - Regionales, por lo que se adjudica al crimen motivos políticos.

Allanamientos y tres detenciones en Olavarría

OLAVARRIA, 15. (Télam). — Tres personas fueron detenidas como resultado de varios procedimientos antisubversivos realizados en esta ciudad por efectivos militares y de organismos de seguridad, informó un vocero policial.

Intervinieron en los operativos personal del regimiento 2 de Caballería, de la Policía Federal y de la provincia de Buenos Aires.

Los citados efectivos procedieron al allanamiento de diversas viviendas, cuyos moradores fueron identificados.

De ello surgió la detención de Hernando Arturo Terán, estudiante universitario, Oscar Rivarola y Alfredo Suárez, sobre quienes no se suministraron datos personales.

Atentado con bomba hubo en la Capital

BUENOS AIRES, 15 (NA). — Un atentado con bomba fue perpetrado en los primeros minutos de esta madrugada contra la sede de la Cámara de Tintoreros, ubicada en la calle Bartolomé Mitre al 4.000, de esta capital, informó la policía.

A las 0,35 detonó un artefacto explosivo de regular poder, que provocó daños de consideración en el edificio, pero no produjo víctimas.

Intervino en el suceso personal de la Seccional Novena, de la Policía Federal.

Balbín se refirió a la convocatoria

LA PLATA, 15 (NA).— Ricardo Balbín afirmó que el decreto del Poder Ejecutivo calificando como prioritaria la asamblea constituyente "es una medida adoptada con la única finalidad de ganar tiempo". "A mi modo de entender, es un modo de entretener y nada más", dijo el líder radical en un reportaje exclusivo que publicará mañana el diario "El Día" de esta capital.

Balbín desestimó que la convocatoria de la constituyente entrañe el posible intento de prorrogar los mandatos, afirmando que sería "caer en el absurdo y en lo que nadie en el país toleraría".

"El decreto dado a conocer, a mi juicio, es una medida adoptada con la única finalidad de ganar tiempo, porque todos los fundamentos que en el mismo se consignan se podrían haber puesto de manifiesto en el transcurso de estos últimos tres años", dijo el líder radical, refiriéndose a la medida del Poder Ejecutivo.

"Por lo demás —añadió— resulta inaplicable porque es facultad exclusiva del Congreso decidir sobre la reforma constitucional; a él le corresponde decidir sobre los alcances, la oportunidad y el carácter, de tal modo, la iniciativa del Poder Ejecutivo carece de significación.

"A mi entender —dijo— es un modo de entretener y nada más, como lo fue el anuncio de las elecciones totales fijadas en un principio para el 17 de octubre y luego anunciadas como diferidas para noviembre o diciembre de este año".

"Esto constituye —prosiguió—, en síntesis, nada más que una posibilidad de entretenimiento de la opinión pública".

Goulart admitió poseer campos en Corrientes

BUENOS AIRES 15 (NA) — El ex presidente del Brasil, Joao Goulart, desmintió una información aparecida en un diario de esta capital, donde se lo señalaba como propietario de una inmensa faja de 30.000 hectáreas en la zona fronteriza argentina, en la provincia de Corrientes. El doctor Goulart afirmó asimismo que "son loables" todas las providencias que tome la Argentina para salvaguardar y defender su soberanía territorial.

El ex presidente brasileño fue interrogado por el periodismo en el aeropuerto metropolitano, minutos antes de abordar un avión de cabotaje, con destino al interior del país. Preguntado sobre la veracidad de la información que lo hace aparecer como propietario de las mencionadas 30.000 hectáreas en la zona de frontera argentina cercana a Brasil —tal como lo publicó el vespertino "La Razón", citando a la revista brasileña "Visao"— el doctor Goulart manifestó textualmente:

"No, esto no es exacto. Poseo, sí, lejos de la frontera y de la faja de seguridad fronteriza, un área de tierra muy modesta, si se consideran los tamaños de las demás propiedades ganaderas en la provincia de Corrientes".

Además, esta tierra no está registrada a nombre de ningún testaferro, ni de terceras personas, ni de ninguna sociedad anónima, sino a mi propio nombre. Y si esa revista brasileña, cuya nota el vespertino argentino transcribió, desease realmente escribir con honestidad, le hubiese bastado constatar en los registros notariales de la provincia de Corrientes".

El ex mandatario brasileño agregó que "evidentemente, eso no conviene a los intereses que aquella revista representa, por lo que se ha buscado, maliciosamente, confundir a la opinión pública brasileña, y, especialmente, a la Argentina, la que, con justa razón, se halla sensibilizada por recientes denuncias sobre violaciones y abusos cometidos en sus fronteras".

Interrogado sobre su opinión acerca de una verdadera "invasión brasileña" en los territorios argentinos de frontera, y con respecto a los proyectos parlamentarios de algunos gobernadores para solucionar este problema, el doctor Goulart contestó, "yo entiendo que todas las providencias o actitudes legales que la Argentina adopte, o trate de efectivizar y concretar en el sentido de proteger a su territorio o salvaguardar su soberanía, son altamente correctas y loables".

Mientras el ex presidente Goulart era llamado repentinamente por los altoparlantes para abordar el avión, se le preguntó si considera correcto que la Argentina legislara para contener una supuesta invasión cultural, e, incluso territorial, por parte de Brasil.

El doctor Goulart alcanzó a contestar textualmente: "Únicamente la Argentina y los argentinos podrán decidir sobre lo que deban hacer. Pero, repito, la Argentina ejerce un derecho inherente a su propia condición de nación independiente cuando trata de proteger a su territorio y a su soberanía".

Ventajas para Tomás Cresto en Entre Ríos

PARANA, 15 (Télam). — Por amplio margen de votos, se va imponiendo la lista "Lealtad y Disciplina", encabezada por el gobernador, Enrique Tomás Cresto, en los comicios del peronismo entrerriano, realizados hoy.

Aún cuando los comicios no han finalizado, el abultado margen de votos que favorecen la lista mencionada (5.287 sufragios contra 461 de la denominada "Liberación", liderada por Nereo Ruiz Díaz), le dan virtualmente el triunfo.

Respecto de la elección Cresto señaló que "la misma se desarrolló con un entusiasmo y fervor partidario, nunca visto en Entre Ríos y donde pienso que no hubo vencedores ni vencidos. Pienso que al finalizar el escrutinio, la lista opositora va a sacar el 10 o el 12 por ciento, pero eso no quita que inmediatamente nos vamos a unir todos para seguir luchando por la liberación del país".

Cuba, tras su victoria en Angola, prepararía un ataque contra Rhodesia

LONDRES, 15 (UPI). — Rhodesia se encuentra "al borde de una guerra total" y es probable que las tropas cubanas en Angola hagan de ese país su próximo blanco, dice hoy la prensa británica.

El diario Sundy Observer asevera que "están al borde de la ruptura" las negociaciones entre el primer ministro de Rhodesia, Ian Smith, y la facción del consejo nacional africano, dirigida por Joshua Nkomo.

Agrega que la organización de la unidad africana (PUA), "dará ahora su pleno apoyo a la acción armada para definir por la fuerza el futuro de Rhodesia.

Agrega que esas "ominosas decisiones" han sido transmitidas a Washington y a otras capitales occidentales por emisarios de Zambia "en los últimos días".

Indica que al recibir esta información el secretario de estado de los Estados Unidos, Henry A. Kissinger, "prometió" realizar su primera visita oficial al Africa a fines de marzo o a comienzos de abril".

Puntualiza que "los detalles finales de la nueva estrategia contra Rhodesia fueron convenidos en conversaciones realizadas a fin de la semana pasada" en Mozambique, donde los presidentes de Zambia, Tanzanía, Botswana y Mozambique fueron informados por Nkomo que "ya no cree que nada pueda lograrse" a través de negociaciones pacíficas.

Por su parte el Sunday Telegraph, en un despacho fechado en Lusaka, Zambia, dice que "fuentes occidentales dignas de crédito dicen que Rhodesia en lugar de Sudáfrica figura próxima en la lista de puntos a atacar por los cubanos, actuando en representación del Kremlin".

Cita un editorial de un diario cubano que dice que "el ejemplo de Angola es un faro para todos los pueblos de Africa aún oprimidos" y destaca que "los informes diplomáticos que llegan a Lusaka indican que, tras su victoria en Angola, Cuba, en lugar de pensar en la evacuación, se ha tornado más militante" y está determinada a seguir una batalla de "liberación" en toda Africa central meridional.

Se agrava el conflicto en el Sahara

RABAT, 15. (Télam-AFP). — El rey segundo de Marruecos intimó hoy aquí al presidente argelino Huari Bumedien a declararse por una guerra abierta o ser fiel a sus propósitos de paz.

Hassan segundo denunció un ataque de fuerzas argelinas contra la guarnición de Angala e indicó que los propósitos pacifistas argelinos fueron desmentidos por dos veces en menos de diez días.

SUBSIDIOS FAMILIARES
AUMENTOS
a partir del 1º de enero de 1976

	COEFICIENTE 1	COEFICIENTE 1,20
	Todo el país menos zona sur	Provincias de Río Negro, Neuquén, Chubut, Santa Cruz, y el Territorio de Tierra del Fuego, Antártida e Islas del Atlántico Sur
ESPOSA	$ 588.-	$ 705,60
HIJO	$ 588.-	$ 705,60
HIJO INCAPACITADO	$ 1.176.-	$ 1.411,20
ESCOLARIDAD PRIMARIA	$ 294.-	$ 352,80
ESCOL. PRIMARIA FAMILIA NUMEROSA	$ 448.-	$ 537,60
ESCOL. MEDIA y SUPERIOR	$ 486.-	$ 583,20
ESCOL. MEDIA y SUP. FAMILIA NUMEROSA	$ 745.-	$ 894,00
FAMILIA NUMEROSA	$ 376.-	$ 451,20
MATRIMONIO	$ 4.837.-	$ 4.837.-
NACIMIENTO	$ 5.950.-	$ 5.950.-
ADOPCION	$ 5.950.-	$ 5.950.-
AYUDA ESCOLAR PRIMARIA	$ 588.-	$ 705,60
PRENATAL	$ 588.-	$ 705,60
ANUAL COMPLEMENTARIA DE VACACIONES	Pago doble en enero de cada año de las asignaciones familiares mensuales, incluida la prenatal.	
MATERNIDAD	Licencia de 90 días entre preparto y postparto, con goce de sueldos, sin descuentos.	

APORTES

12 o/o sobre el total de la remuneración que percibe el trabajador, inclusive los menores de 18 años, sin límite de sueldo.

Para solicitar informes y formularios dirigirse a la

CAJA DE SUBSIDIOS FAMILIARES PARA EMPLEADOS DE COMERCIO
Paraná 451 — 1302-Buenos Aires

En sus agencias y subagencias en Reconquista y Vera, provincia de **Santa Fe**; Posadas, Eldorado y Obera, **Misiones**; Resistencia y Presidencia Roque Sáenz Peña, **Chaco** y en la ciudad de **Santiago del Estero** y también en las entidades empresarias y sindicales de todo el país.

JUBILACIONES
—Asesoramiento trámites ante las Cajas.
—Regularización deudas previsionales.
LEYES SOCIALES
—Libros Sueldos y Jornales
Horario: 8 a 12 y de 17 a 21
ORG. CONTABLE "ELECE"
GUTIERREZ 567 - LOCAL 1
TEL. 251167 - MENDOZA
26,1|F|Pte.-A.

DECIDASE A GANAR
AHORA LA TASA DE INTERES LA FIJAMOS JUNTOS
Haga un buen negocio, deposite en:
Certificados transferibles e intransferibles
Venga y asesórese
FEIGIN COMPAÑIA FINANCIERA S.A.
COMPAÑIA FINANCIERA NACIONAL DEL INTERIOR
Mendoza: Espejo 217 - Tel. 50110

LOS ANDES
Fundado el 20 de Octubre de 1882 por el Dr. Adolfo Calle
Directoras:
Carmen Usandivaras de Calle
Elcira Videla de Schiappa de Azevedo
MENDOZA, LUNES 16 DE FEBRERO DE 1976

Hay que defendernos más de los aluviones

Hace algún tiempo LOS ANDES difundió declaraciones del titular del Departamento de Irrigación que en la oportunidad se hallaba acompañado de otros funcionarios y se refirió a diversos tópicos específicos, ocupándose también de lo atinente a la lucha contra los aluviones. De soslayo añoró el actual destino de la Dirección de Hidráulica, "ente que —según expresó alguien— debe regresar a Irrigación". El anhelo de gigantismo que traduce la expresión es evidente y no nos detendremos en él consignando únicamente que la decisión que motivara la relativa autonomía de Hidráulica responde, justamente, a un racional propósito de encarar una tarea específica que requiere alta especialidad. Por eso, la medida adoptada en su tiempo fue plenamente justificada. Posteriormente se desvaneció la creencia oficial de que "el gran Mendoza está adecuadamente protegido contra los aluviones". Pese a las intenciones tranquilizantes que encierra la expresión, anotamos dos aspectos: Primero, que se invade la jurisdicción de un organismo especializado que es, en definitiva, el único autorizado para emitir declaraciones que poseen connotaciones técnicas. En segundo lugar, se hace una afirmación que, pese a estar inspirada en buenos deseos, no puede formularse de manera tan categórica. No hay técnico sobre el universo que, frente a un fenómeno natural como lo es un aluvión se atreva a hacer predicciones sobre cómo se desarrollará. Tampoco hay meteorólogo que se atreva a pronosticar volúmenes de precipitaciones y, dentro del cálculo de posibilidades, queda siempre la viabilidad de que pudiera producirse la "lluvia de 1.000 milímetros". Frente a ello, es de imaginar qué sucedería con el sistema de defensas antialuvionales, cuya eficacia en circunstancias habituales no ponemos en duda; pero sí, frente a lo imprevisto.

Al margen de lo señalado, es necesario agregar otros datos: Día a día aumentan en el gran Mendoza las áreas impermeabilizadas —viviendas, embaldosado de veredas, pavimentación, etc.— o sea que se reduce la superficie apta para que las aguas se insuman; todavía no se han construido en el ámbito urbano los grandes colectores pluviales que, orientados de norte a sur, traladen al agua de las precipitaciones acumuladas, hacia los colectores Maure, Frías y Zanjón de los Ciruelos. Esto determina que cuando desciende la riada desde el piedemonte, aumenta considerablemente el volumen acumulado en la zona urbana. Finalmente, destaquemos que aún no se ha hecho en Mendoza corrección de torrentes en la región de piedemonte, que es donde se generan los aluviones. Los estudios que se encaran en este último especto aún no han traspuesto el límite de lo experimental. Por lo tanto, la acción se halla incompleta.

Que el sistema todavía no puede garantizar la defensa de nuestra Capital, Godoy Cruz, Las Heras, etc., lo prueba lo ocurrido el jueves 29 de enero pasado y esto debe servirnos de llamado de atención. Nunca se hará lo suficiente en materia de defensa contra el fenómeno. Esto lo saben los técnicos y saben también —con una suerte de resignación— que a pesar de la perspectiva, no puede paralizarse la acción; que es necesario trabajar incesantemente con vistas a ofrecer —dentro de lo posible— la máxima seguridad y protección que nunca se darán en un ciento por ciento, por las razones expuestas.

Mendoza, sabedora de la importancia del problema como así de los desastres que origina, no descuida este aspecto tan importante de la tarea pública, aunque en ocasiones se deja llevar por el desaliento. Que lo sucedido lo demuestra, lo dijimos más arriba. Pero hay que extraer provecho de ello y la conclusión no puede ser otra que el redoblamiento de esfuerzos y medios financieros para respaldar la ejecución de cualquier obra de este tipo.

El comercio y la industria paralizan hoy su actividad

La UCIM estimó que el paro será total

Se realizará hoy en Mendoza, al igual que en el resto del país, el paro empresario dispuesto por la Asamblea Permanente de Entidades Gremiales Empresarias (APEGE) y que en nuestra provincia organizaron la Confederación Económica de Mendoza y la Unión Comercial e Industrial. Aclararon que pese a la coincidencia con la actitud de APEGE, la CEM y la UCIM mantienen total independencia de acción y decisión.

Mientras que el empresariado indicó que "será un paro en orden por los intereses del país", exhortó a los obreros a no concurrir a sus habituales lugares de trabajo y dejó perfectamente determinado que no se descontará el día, la CGT, al igual que muchos de los sindicatos adheridos, repudió la medida expresando que además que se "suma a los intereses que pretenden quebrar el orden social y la vigencia de las instituciones".

Por otra parte la central obrera impartió expresas directivas para que todos los trabajadores de la provincia asistieran a sus trabajos. El gobierno analizó la situación en una reunión de gabinete que se realizó ayer en la tarde no bien llegó de su viaje al sur el interventor federal, general Pedro León Lucero. Es más, la Policía de la Provincia informó que ha tomado todas las medidas del caso para garantizar el orden público, la libertad de trabajo y el respeto a la propiedad privada.

Los motivos del paro

La Unión Comercial e Industrial de Mendoza manifestó mediante un comunicado, que el paro "se realiza por la crisis que vive el país y para obtener las siguientes medidas: supresión de todos los obstáculos que traban la producción y dificultan la comercialización; contención del proceso inflacionario: eliminación del déficit fiscal; eficiencia y disciplina laboral y la revisión de la Ley de Contrato de Trabajo; disminución de la presión impositiva y la no implantación del impuesto a las Actividades Lucrativas, ya absorbidas por el IVA; por la aplicación de horarios que favorezcan el aumento de la producción y, por la eliminación de la deshonestidad administrativa".

Además, se expresó que "los empresarios protestan porque han agotado las instancias del diálogo y han reclamado incesante y vanalmente por medidas que estimulen la producción y posibiliten un surgimiento del abismo en que han sido sumidos empresarios y trabajadores".

Por su parte la Confederación Económica de Mendoza, declaró, fijando su posición con respecto al paro, que "la Nación Argentina no encuentra su rumbo en un tiempo caracterizado por la más grave crisis política, económica y social de su historia, con un gobierno que permanece inmutable a los hechos y a los llamados de atención expresados en los más diversos tonos por todos los sectores del país".

Finalmente aclara que "estamos contra la subversión, la guerrilla, la inseguridad, el delito, la hiperinflación, los estériles enfrentamientos entre sectores, el desaliento y la degradación moral que hoy campea en todos los niveles".

Según la Unión Comercial e Industrial de Mendoza, han adherido al paro las siguientes instituciones y cámaras departamentales: Asociación Amigos de calle Las Heras; Asociación Mendocina de Agentes de Viajes y Turismo; Asociación Comerciantes en Neumáticos de Cuyo; Asociación Cristiana de Dirigentes de Empresa; Asociación Fabricantes de Aguas Lavandinas; Asociación de Ferreterías, Pinturerías, Bazares, y Anexos; Asociación de Florerías; Asociación de Hoteles, Bares Confiterías y Afines; Cámara de Industriales Gráficos; Asociación de Industriales Metalúrgicos; Cámara de Comercio, Industria y Producción de Luján; Cámara de Comercio, Industria y Producción de Rodeo de la Cruz; Cámara Empresaria de Maipú; Cámara de la Cal, Piedra de Cuyo; Cámara de la Industria del Cemento Portland de Mendoza; Cámara de Mosaístas; Cámara de Optica y Afines; Cámara de Proveedores del Estado y Cámara de Comercio, Industria y Producción de Guaymallén.

También han manifestado su adhesión la Cámara de Comercio Minorista de la Indumentaria y Afines; Cámara de Comerciantes Textiles Mayoristas; Asociación Amigos de la Calle Espejo; Cámara de Supermercados y Autoservicios; Cámara Gremial Fideeros de Cuyo; Cámara Mendocina de las Industrias del Café, Té y Especias; Cámara de Introductores de Productos Lácteos; Cámara Carroceros de Cuyo; Centro de Minería de Mendoza; Corporación Tintorerías de Mendoza; Unión Comercial e Industrial —Delegación Rivadavia—; Asociación Propietarios de Lavaderos de Ropa; Asociación de Sastrerías y Anexos; Asociación Unida Transporte Automotor Mendoza; Cámara Fabricantes de Aguas Gaseosas; Cámara de Comerciantes de Televisión y Artículos del Hogar; Cámara de Agricultura, Industria y Comercio del Valle de Tupungato; Cámara de Almaceneros Mayoristas; Cámara de Comercio, Industria, Profesional y Agropecuaria de Las Heras; Cámara de Comerciantes en Automotores; Cámara de Comercio, Industria y Agricultura de Tunuyán; Asociación Amigos de la Avenida San Martín; Cámara Agropecuaria, Industrial y Comercial de Santa Rosa, y Cooperativa de Crédito Federación Cuyana.

Asimismo, y siempre de acuerdo con la lista proporcionada por la UCIM, acatarán la medida Cámara Lavaderos de Mendoza; Asociación de Cooperativas Vitivinícolas de Mendoza; Cámara de Productores Asesores de Seguros de Mendoza; S.A. Frigoríficos de los Productores de Uvas de Exportar; Cámara de Producción, Industria y Comercio de San Carlos; Cámara Argentina de Supermercados; Sociedad de Productores y Expendedores de Frutas Frescas y la Cámara de Librerías, Papelerías, Jugueterías y Artículos Afines de Mendoza.

Industriales Panaderos. — La Asociación de Industriales Panaderos y Afines aclaró que "la adhesión al cese de actividades por 24 horas ordenada por nuestro ente confederal, no lleva ningún propósito malintencionado ya que el paro es a nivel nacional y, por lo tanto, acatamos dichas determinaciones".

En el mismo comunicado hace constar las excelentes relaciones que la Asociación mantiene con las autoridades de la Intervención Federal "en cuanto a las tratativas que con ella se realizan y que están directamente relacionadas con nuestra industria".

La Falange de Fe, en un extenso comunicado, ha fijado su posición con respecto al paro de hoy que coincide plenamente con la del empresariado mendocino.

Sesión permanente

La Unión Comercial e Industrial de Mendoza informó que los miembros de su comisión directiva se mantendrán hoy en sesión permanente a fin de atender toda consulta que se formule en relación con la medida de fuerza.

Estimó que "de acuerdo con las adhesiones recibidas, el paro será total en la provincia".

Carteles como el que se observa en la fotografía, fueron colocados en las vidrieras de diversos comercios de la ciudad. En algunos, aparecieron leyendas en contra de la medida, pintadas con aerosol.

Una exhortación a empresarios hizo la Intervención Federal

Por intermedio de la Dirección de Difusión, el gobierno de la Intervención Federal en la Provincia dio a conocer un comunicado dirigido al empresariado mendocino, concebido en los siguientes términos:

"La Intervención Federal en Mendoza se dirige al empresariado de Mendoza.

"La Intervención Federal en conocimiento de que algunos sectores de empresarios propician realizar un paro de actividades el próximo lunes 16 del corriente se dirige a los mismos para expresar que:

"a) Que reitera la patriótica exortación del gobierno nacional y apela a los sentimientos de solidaridad de los citados empresarios, instándoles a no realizar el anunciado movimiento de fuerza y en su lugar emprender otros caminos para la búsqueda de las soluciones que el país requiere;

"b) Que estas soluciones sólo se materializarán si todos los integrantes de la vida nacional evidencian un alto espíritu comunitario y consecuente con ello proponen las medidas necesarias en un clima de orden y de paz como el gobierno de la Intervención Federal lo ha sostenido mediante el diálogo sincero y amplio con todos los sectores de la provincia;

"c) Que por otra parte el cese de actividades propuesto, lejos de resolver los problemas que aflijen al país, amenazan agravar el deterioro de la economía nacional, pudiendo además promover estériles enfrentamientos con los sectores laborales y otros nucleamientos políticos y sociales que integra la mayoría del país y que ya se han pronunciado en forma condenatoria y patriótica en las actuales circunstancias.

"d) Que el gobierno de la Intervención Federal respeta los derechos del empresariado mendocino, pero les advierte que posiciones como las anunciadas amenazan con quebrar el diálogo y la armonía social. Por ello los insta a deponer su actitud en aras de la paz y como contribución a la tarea común de afianzar la seguridad social y el desarrollo económico.

"e) Que si no obstante lo autedicho es desoída su exhortación, el gobierno de la provincia, en cumplimiento de su insoslayable deber de resguardar el orden público y asegurar la libertad de trabajo y el abastecimiento de la población ha de poner al servicio de estos objetivos primordiales toda la fuerza que le confiere la Constitución y las leyes para sancionar a los responsables de sus trasgresiones".

Sobre el servicio de transporte

La Asociación Unida Transporte Automotor de Mendoza nada informó sobre su posición con respecto al paro de hoy. Ayer en la tarde los empresarios se hallaban reunidos en la sede de AUTAM donde, se nos dijo telefónicamente, resolverían sobre si adherían o no al paro empresario.

Según nos expresaron, las deliberaciones se prolongarían por varios minutos y, al término de las conversaciones los empresarios transportistas darían a conocer la resolución final, demorada inexplicablemente. A las 22, nada habían comunicado. Ante la importancia de esta información, tratamos de ubicar a los dirigentes de AUTAM, pero fue imposible.

Por otra parte, en la lista de asociaciones y cámaras que adherían al paro, suministrada por la Unión Comercial e Industrial y que figura en esta edición, se menciona a AUTAM como una de las tantas entidades que apoyan la medida empresarial. Ese apoyo no fue desmentido por los transportistas.

Audífonos Lutz Ferrando
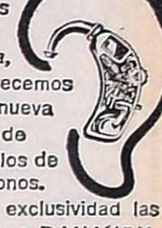
Oir es vivir. Ahora, le ofrecemos una nueva línea de modelos de audífonos.
Y en exclusividad las marcas DANAVOX, REXTON y VIENNATONE.
Con créditos personales.
Su especialista y Lutz Ferrando pueden resolver su problema.
Con seguridad total.

También en el Sur se dispusieron medidas

SAN RAFAEL. — Se habrá de concretar hoy el paro empresario según lo dispuesto por la Cámara de Comercio, Industria y Agricultura de San Rafael juntamente con otras entidades empresarias del departamento y las entidades que integran la "asamblea permanente de entidades del sur de Mendoza".

Tal medida fue dada a conocer en una conferencia de prensa que ofreció el titular de la Cámara de Comercio, señor Mateo Martínez Smidt, y que fue también comunicada a la población en publicaciones realizadas en los diarios y mediante la distribución de volantes por medio de un avión del Aero Club, que sobrevoló los centros poblados del departamento y la ciudad.

Se señala en tales volantines la adhesión al paro del 16 al que se denomina "Día de Protesta Nacional", a la Cámara de Comercio, Industria y Agricultura de San Rafael; Cámara de Comerciantes de Artículos para el Hogar de San Rafael; Sociedad Ganadera del Sur Mendocino; Sociedad Rural Agrícola de San Rafael; Centro de Cortadores de Carne de San Rafael; Sociedad de Talleres Mecánicos y Afines de San Rafael; Centro Minero de San Rafael; Cámara de Expendedores de Combustibles, Lubricantes y Afines del Sur; Cámara de Comerciantes de Neumáticos de San Rafael; Centro de Panaderos de San Rafael; Asociación Transporte de Carga Automotor de Pequeña y Larga Distancia de San Rafael; AUTAM.

Destaca asimismo, que han adherido también a la medida la Cámara de Comercio, Industria, Minería, Agricultura y Ganadería de Malargüe; la Cámara de Comercio, Industria y Agricultura de Villa Atuel; la Cámara de Comercio, Industria y Agricultura de Real del Padre; la Cámara de Comercio, Industria, Agricultura y Ganadería de General Alvear y el Centro de Viñateros y Bodegueros de General Alvear.

Repudio

Las 62 Organizaciones Peronistas, delegación San Rafael, con las firmas del secretario general, Enrique González, y del secretario de Prensa, Julián Contreras, han dado un comunicado dirigido a los trabajadores y al pueblo, en el que expresan "su más enérgico repudio a las medidas dispuestas por los empresarios para el día lunes 16 de febrero, por entender que con ellas se pretende deteriorar la base de sustentación del gobierno popular, sirviendo al mismo tiempo a los intereses de la dependencia, favoreciendo la subversión apátrida y conspirando contra el proceso de reconstrucción y liberación nacional en el que todos estamos comprometidos".

Hace también un llamado a los empresarios "que son y se sienten verdaderamente argentinos, para que no se presten a las maniobras de los agentes de la dependencia" e insta a todos los trabajadores a que se presenten en sus puestos de trabajo, en el horario que les corresponde "para expresar así la voluntad del pueblo trabajador de solucionar los problemas nacionales con la tarea creativa y fecunda y no con paros antipatrióticos".

Clausuróse la estafeta de Galería Tonsa

La Empresa Nacional de Correos y Telégrafos informó que, por razones de servicio y hasta nueva orden, procedió a la clausura provisional de la Estafeta Nº 18, que funciona en Galería Tonsa. Por tal motivo, los usuarios de ese servicio deberán utilizar ahora el Correo Central, avenida San Martín esquina Colón.

Reunión de gabinete hubo ayer en la gobernación

Inmediatamente después del regreso del interventor federal, general (RE) Pedro León Lucero, de su gira por el sur de la provincia, se realizó en la Casa de Gobierno una reunión de gabinete, de la que participaron los ministros del Poder Ejecutivo y, en la primera parte de la sesión, el jefe de Policía, vicecomodoro Julio César Santuccione y el subjefe de la repartición, comisario general Ramón Arrieta Cortez.

Según se informó posteriormente, los ministros informaron al interventor sobre el desarrollo de los últimos acontecimientos, y las medidas que el gobierno resolvió adoptar para garantizar el orden y la libertad de trabajo durante la jornada de hoy.

Aunque nada se dijo al respecto, transcendió que los jefes policiales pusieron en conocimiento del general Lucero los detalles de la agresión perpetrada contra dos agentes del Cuerpo Motorizado, uno de los cuales falleció y el otro quedó gravemente herido.

En el curso de la reunión se dispuso asimismo la incautación de toda la existencia de azúcar de la provincia, a fin de asegurar la provisión a las fábricas elaboradoras de conservas y frutas envasadas y evitar de esa manera la paralización de una importante fuente de trabajo.

El producto incautado será devuelto a sus propietarios posteriormente, cuando llegue de Tucumán una partida especial que había sido solicitada por los organismos competentes, y cuyo envío aún no se ha producido.

Características de la jornada de hoy

Para no entorpecer el normal abastecimiento de la población, el Centro de Almaceros Minoristas y Anexos de Mendoza resolvió que hoy, los negocios de venta de comestibles mantengan sus puertas abiertas durante la mañana. Los comercios cerrarán por la tarde, como adhesión al paro empresario.

Según un comunicado de la Subsecretaría de Industria, Comercio y Minería, el Mercado de Concentración de Godoy Cruz atenderá hoy normalmente para permitir un normal y fluido abastecimiento de la población.

ATE

La Asociación de Trabajadores del Estado, hizo saber que la actividad en la administración pública, será totalmente normal. Por lo tanto convocó a sus afiliados a concurrir a sus habituales lugares de trabajo en los horarios de costumbre.

Bancos

También se nos informó que la actividad bancaria será la habitual. Excepto el Banco Unión Comercial e Industrial, todas las demás casas de crédito atenderán como de costumbre.

Farmacias

Hoy trabajarán normalmente las farmacias de Mendoza. La adhesión al paro empresario solo será simbólica. Por su parte, la Cooperativa Farmacéutica atenderá con una guardia especial que cumplirán los jefes de sección.

En los hospitales se atenderá en formal normal.

Los ojos más prestigiosos del deporte.
Llegó
CODEX deportiva

Revista semanal que CODEX ARGENTINA presentará todos los martes. Con los MEJORES comentarios los MEJORES periodistas... los MEJORES testimonios fotográficos vistos por los ojos más prestigiosos.
Todo el deporte, en los juicios de Miguel Angel Merlo, El Veco, Ulises Barrera, Justo Piernes, Jorge L. Mitri, Roberto Apicella, Raúl Hernán Leppe, Mario Trucco, Guido Gotta, y otros veinte colaboradores de primera línea.
Todo el fútbol... y todo el Campeonato Argentino de Basket Ball en el enfoque exclusivo de Villita.

En el número 1:
Lámina gigante a todo color de
Hugo Orlando Gatti, por Roberto Mezzadra.

Todos los martes $ 55

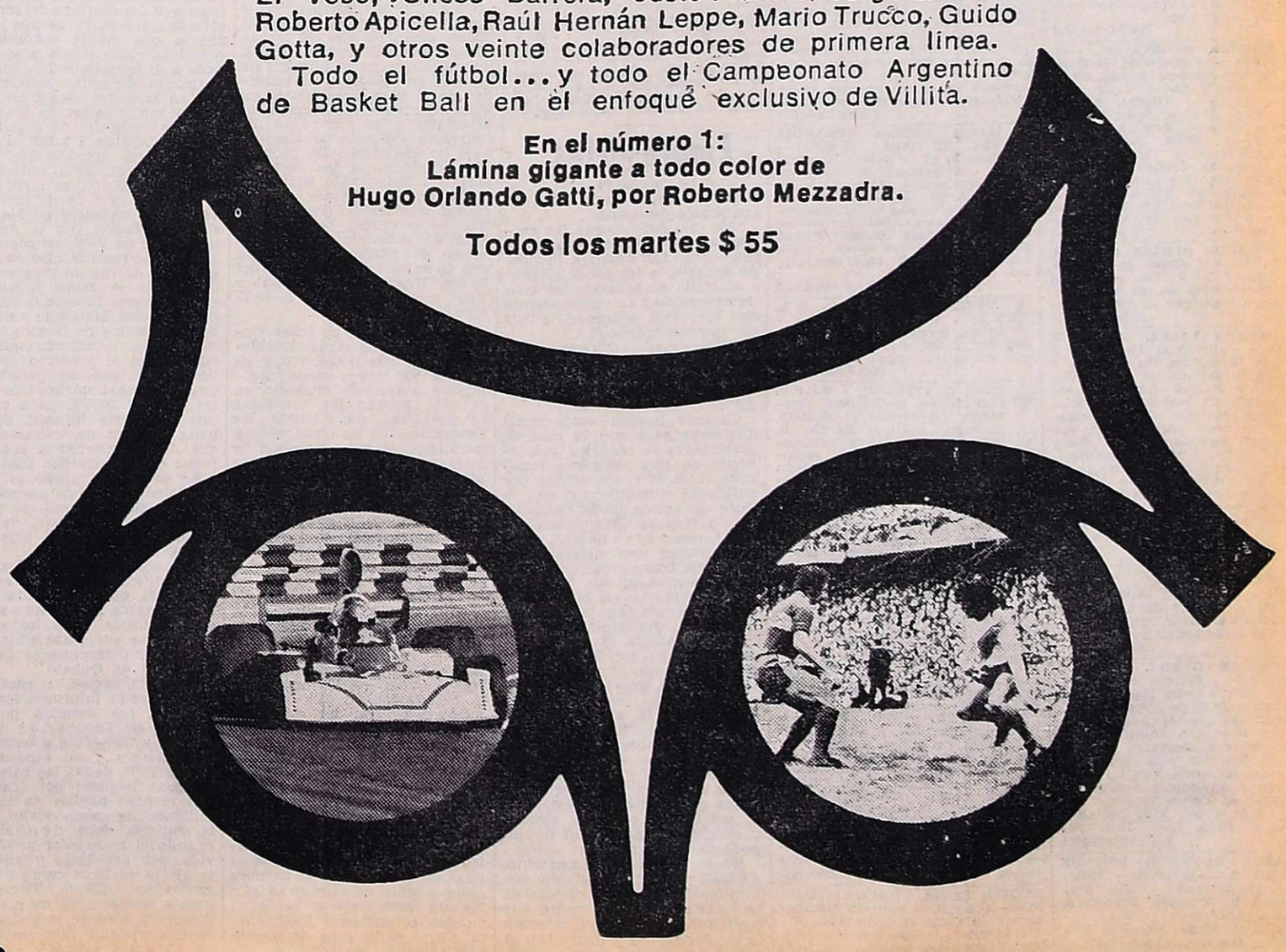

Aceptaron renuncias e hicieron designaciones

Por resolución del Ministerio de Cultura y Educación de la Provincia fueron aceptadas las renuncias presentadas por la señorita Nélida Norma de los Ríos y la señora Genoveva Nair Olivera de Pérez al cargo de titular de la Junta de Disciplina de Enseñanza Común y Escuelas Diferenciadas, Escuela de Adultos y Vespertinas.

Para remplazarlas fueron designadas las señoras Rosa Teresita Morellatto de Duperut y Dolores Cabrera de Millia.

La señorita De los Ríos fue designada miembro titular de la Mesa Calificadora de Méritos en representación de la Dirección de Escuelas, para ocupar el cargo dejado vacante al aceptarse la renuncia de la señora Beatriz Rodríguez de González. En esa área fue rechazada la renuncia presentada por la señorita Elida Esther Rousse.

Designación

Mediante decreto del Poder Ejecutivo fue designado asesor de la Intervención Federal el ingeniero Eloy Benjamín Salinas, y se lo confirmó en las funciones de director de la Comisión Técnica Interministerial del Parque Industrial Petroquímico.

Por otro decreto se aceptó la renuncia presentada por el ingeniero Siegfried Guillermo Lexow al cargo de director-presidente de la Dirección Provincial de Vialidad, dándosele las gracias por los importantes servicios prestados. En ese cargo fue designado interinamente el señor Oscar Vicente Albino, con retención de sus funciones de jefe de la División Conservación de la D.P.V.

CASA FLORES "Villa Nueva"
BOSCHIN HNOS. S.R.L. SEPELIOS
BRA. DE LOS ANDES 4189 - TEL. 260428

AVISOS FUNEBRES

SEPELIOS

✝ **MANUEL FERNANDEZ**
Q. E. P. D.
Falleció el 15-II-1976.
C. A. S. R. y B. P.

Sus hijos: Enrique, José Manuel y Ricardo Fernández; hijas políticas: Ana Vargas, Conceptión Callejón e Irene Adela Marcon, nietos: Teresa Enrique, Ana María, María Rosa, José Manuel, Javier, Manuel y Ricardo Fernández; Hnas.: María de López, hermano político: Gabriel López, sobrinos y demás familiares participan su fallecimiento e invitan al sepelio de sus restos al cementerio de Maipú hoy, a las 10.30 hs., casa mortuoria: calle El Porvenir s/n. Coquimbito, Maipú. Servicio cochería Timonieri, Calderón y López, Maipú.
16|2|F|52593|16|2

✝ **MANUEL FERNANDEZ.** - Q. E. P. D. - Falleció el 15-II-1976. - Alfredo Marcon y Flia., participan con profundo dolor el fallecimiento del señor padre de su hijo político: Ricardo Fernández e invitan al sepelio de sus restos.
16|2|F|52594|16|2

✝ **CARLOS BUENO**
Falleció el 15-II-1976
C.A.S.R. y B.P.

Su esposa Esmeralda Petrona Vargas, hijos: Ricardo, Carlos, Julio, Petrona, María, Alicia, y Santos, hijos políticos: Lidia Becerra, Elena Lucero, María Zamarian, Marcos Zamarian y Juan Carlos Soria, hermanos: Juan, Santiago y Carmen Bueno; nietos, sobrinos y demás familiares, participan su fallecimiento e invitan al sepelio de sus restos hoy lunes, a las 18 hs., en el cementerio de Maipú. Favor que agradecerán. Casa mortuoria: Viamonte sn. Finca Arizu, Mayor Drummond, Luján. Servicio Cochería: Velázquez Hnos., Córdoba 128.
16|2|F|44803|16|3

✝ **CARLOS BUENO** - Q. E. P. D. - Falleció el 15-II-1976 - Humberto Elio y Luis Guillermo Pozobon y familia, participan el fallecimiento del padre de su colaborador y amigo, Ricardo Isaac, e invitan al sepelio de sus restos.
16|2|F|52600|16|2

✝ **CARLOS BUENO** - Q. E. P. D. - Falleció el 15-II-1976 - Los compañeros de tareas de Transporte Pozobon Hnos., señores: Buttini, Jorge Reinoso, Juan Carlos González, Oscar Angel Pilot, Héctor Gino Santini, Galdame Hnos. y Luis Lucato, participan con pesar el fallecimiento de su amigo Ricardo Isaac, e invitan al sepelio de sus restos.
16|2|F|52600|16|2

✝ **Agente C. S. D. TOMAS SANTOS FREDES CAMPILLAY.** - Q.E.P.D. - Muerto en cumplimiento del deber el 15-II-76. - El Jefe de Policía de Mendoza, Subjefe de la Repartición, Oficiales superiores, Oficiales jefes, Oficiales subalternos, Suboficiales y Agentes, participan con profundo dolor su deceso y que sus restos serán depositados en el Panteón Policial, del Cementerio de la Capital, hoy a las 18,00. Casa de duelo. San Luis 365, Las Heras.
16|2|O|441|16|2

✝ **SANTOS TOMAS FREDES CAMPILLAY.** - Q.E.P.D. - Falleció el 15-II-76. - El personal de jefes oficiales, suboficiales y agentes del Cuerpo Motorizado de Vigilancia, participan con profundo dolor su deceso, quien fue ultimado por elementos subversivos.
16|2|O|445|16|2

✝ **RICARDO OLGUIN (h).** - Q. E.P.D. - Falleció el 15-II-76. Su desconsolada esposa Clara, hijos: Aldo y Mario, hijas políticas: Teresa y Gladys, hermanos: Elba, Blanca, Enrique, hermanos políticos: Jesús, Wilson, Gaby, José, Evira, José, nietos: Mario, Ricardo y Silvana, sobrinos y demás deudos participan su fallecimiento y que sus restos serán sepultados hoy a las 19 hs. en el cementerio de la Capital, casa mortuoria: Mathus Hoyos 359, Las Heras.
16|2|O|438|16|2

✝ **RICARDO OLGUIN (h).** - Q. E.P.D. - Falleció el 15-II-76. Pedro Lillo y Flia., participan el fallecimiento de su vecino e invitan a rogar por su eterno descanso.
16|2|O|437|16|2

✝ **HECTOR VALLA.** - Q. E. P. D. - Falleció el 15-II-1976. - Sus hijos Ivo, Orestina y Aquiles, hijas políticas Angela Copercini y Norina Antonelli, sus nietos Lorenzo, Isabel, Laura, Mirta, Elisa, Marcelo, Clara, Margarita y su nieta política Elsa, sus hermanos Arnaldo, Mario, Gino, Bruno, Anna, y nietos (ausentes), y demás familiares participan con pesar su fallecimiento e invitan al sepelio hoy a las 18 hs. en el cementerio de Godoy Cruz. Casa mortuoria: Del Valle Iberlucea 1040, (G. Cruz). Servicio casa Boito e Hijos.
16|2|O|443|16|2

✝ **HECTOR VALLA.** - Q. E. P. D. - Falleció el 15-II-19756. - Nietos: Clara y Juan Matas y sus bisnietos, participan su fallecimiento e invitan al sepelio.
16|2|O|443|16|2

✝ **WALTER DANIEL JOFRE.** - Q.E.P.D. - Falleció el 15-II-76. Sus padres Pedro Marciano Jofré y María Ruiz de Jofré sus hermanitos: Patricia, Alejandra y Pedro; sus abuelitos, Pedro Jofré y María Barrera, Salvador Ruiz y Rosa Rodríguez; tíos, primos y demás deudos participan su fallecimiento e invitan a acompañar sus restos al Cementerio de Tunuyán. Hoy a las 10,30 hs. Casa mortuoria, Calle Roca 1683, Tunuyán.
16|2|F|44804|16|2

✝ **MARIA MOPARDO Vda. DE LAHORA.** - Q.E.P.D. - Falleció el 15-II-76. - Sus desconsolados hijos: José, Francisco, Marcial, Juana, Rosa y Mario; hijos políticos: José Méndez, Raquel Mesa, Oberlina Gómez y Yolanda, sus nietos y nietos políticos y demás deudos participan

sus restos hoy a las 18 horas, en el cementerio de Guaymallén, casa de duelo: Guillermo Molina 1202, Dorrego.
16|2|C|444|16|2

✝ **Hna. ELISA SACHETTI** (F. M.A.). - Q.E.P.D. - Falleció el 15-II-76. - C. A. S. R. y B. P. La Comunidad de Las Hijas de María Auxiliadora de la Ciudad de Luján de Cuyo y Rodeo del Medio, participan con dolor su fallecimiento e invitan a participar en la misa de cuerpo presente que se celebrará hoy, a las 18 hs., en la capilla del Colegio, desde donde partirá el cortejo al cementerio de la Capital, casa de duelo: 25 de Mayo 1466, Ciudad. Servicio Casa Boito e Hijos.
16|2|C|439|16|2

✝ **Hna. ELISA SACHETTI** (F. M.A.). - Q.E.P.D. - Falleció el 15-II-76. - C. A. S. R. y B. P. El personal docente, Unión de Padres, Unión de Madres y ex alumnos del Colegio María Auxiliadora participa con dolor su fallecimiento.
16|2|C|439|16|2

✝ **FRANCISCO ROBLEDO.** - Q. E.P.D. - Falleció el 15-II-76. - Sus hijos: Raúl, Antonio, Aurelia, Isidro, Mercedes y Francisco; hijos políticos: Ramón Cabrera, Felicíano Ledesma, Juan, Estel y María, Gómez; hermanos, nietos, sobrinos y demás familiares participan con pesar su fallecimiento e invitan al sepelio de sus restos hoy, a las 10.30 horas, en el cementerio de Santa Rosa, casa mortuoria: Ruta 7, Km. 992, Santa Rosa. Servicio cochería Flores de S. Flores, San Martín.
16|2|F|52595|16|2

PARTICIPACIONES

✝ **MARTA VIDELA DE RIOS.** - Q. E. P. D.- Falleció el 15-II-1976.- Isabel C. de Ríos e hijos, participan con profundo dolor el fallecimiento de la hija política de su hermano
16|2|C|422|10|2

✝ **RAUL EDUARDO SCIPIONI.** - Q. E. P. D. - Falleció trágicamente en Chile el 11-2-1976. - Ciro L. Colombati y Sra., Leonardo Colombati y flia., José Luis Colombati y flia., participan con profundo dolor la desaparición de su querido amigo Raúl, agradeciendo elevar oraciones por su alma.
16|2|F|52597|16|2

✝ **RAUL EDUARDO SCIPIONI.** - Q. E. P. D. - Falleció trágicamente en Chile el 11-2-1976. - Juan Martínez Ramírez, Rosa Truyol de Martínez, Juan Martínez Truyol, Dante Jiunta, Susana Martínez de Jiunta participan con profundo dolor el fallecimiento de su dilecto amigo.
16|2|C|442|16|2

✝ **RAUL E. SCIPIONI.** - Q.E.P.D. Falleció en Chile el 11-II-76. Directorio y personal de Kolton S.A., participan con profundo pesar el fallecimiento de su colaborador e invitan a elevar una oración para el eterno descanso de su alma.
16|2|F|52590|16|2

✝ **RAUL E. SCIPIONI.** - Q.E.P.D. Falleció en Chile el 11-II-76. Hugo J. Pincolini y Flia., Roberto E. Pécora y Flia., participan con dolor la desaparición de su dilecto amigo e invitan a elevar una oración por el eterno descanso de su alma.
16|2|C|423|16|2

✝ **CIPRIANA VISAGUIRRE DE TRILLA.** - Q.E.P.D. - Falleció el 14-II-76. - C.A.S.R. y B.P. Su desconsolada hermana: Rosa Videla de Terrero, hermano político: Waldino Terrero; sobrinos: Dominga, Fabián, Antonio, Jovino, Hugo, Osvaldo, Oscar, Norma, Mario y Alicia; sobrinos políticos: Mario Soria, Rosa Salas, María Soria, Carmen Elías y Miguel Valdez y sus respectivas familias participan con hondo pesar su fallecimiento y que sus restos fueron inhumados ayer.
16|2|F|52592|16|2

✝ **CIPRIANA VISAGUIRRE DE TRILLA.** - Q. E. P. D. - Falleció el 14-II-1976. - Compañeros de trabajo de la firma Cefimar de Medrano: Bernardo Hernández, Hernan Briseño, Camilo Robles Miguel Clavero, Sergio Sosa, Armando Ferreyra participan con hondo pesar el fallecimiento de la madre del encargado de la firma y que sus restos fueron inhumados en el día de ayer en el Cementerio El Moyano de Junín.
16|2|F|44801|16|2

✝ **MARIA TERESA ARLANDIZ VDA. DE BAHI.** - Q.E.P.D. - Falleció el 11-II-76. - C.A.S.R. y B.P. - El personal directivo docente, comisiones periescolares de la Escuela Nº 153, Juan Cornelio Moyano, participan el fallecimiento de la madre política de su directora, señora Zulma Molina de Bahi y que sus restos fueron inhumados el 13-2- en el cementerio de la Capital.
15|2|F|44802|15|2

✝ **ERNESTO ALCARAZ.** - Q. E. P. D. - Falleció el 14-II-76. - Primo Spoggi y Flia., participan con pesar su fallecimiento y que sus restos fueron inhumados.
16|2|F|52596|16|2

✝ **JOSE C. VITULLO.** - Q.E.P.D. Falleció en Resistencia (Provincia del Chaco) el 15-II-76. Su hermano político Ramón B. Miranda, participa su fallecimiento y que sus restos serán sepultados el 16-2-76, en el cementerio del Oeste, casa de duelo: Borrini 175, Resistencia.
16|2|O|434|16|2

✝ **ANTONIO CELESTINO HERRERA.** - Q.E.P.D. - Falleció el 14-II-76. - C.A.S.R. y B.P. - Jefa y personal del Registro Civil de Villa Nueva, Guaymallén, participan con pesar el fallecimiento del señor padre de su compañera de tareas sra. Celestina Herrera de Vallejo y que sus restos fueron inhumados ayer en el cementerio de Capital.
16|2|F|52598|16|2

✝ **GUSTAVO NICOLAS SOSA.** - Q.E.P.D. - Falleció el 14-II-76. - C.A.S.R. y B.P. - Sus padres: Alfredo Sosa y Edith Teresa Jaimez de Sosa; sus abuelos: Melitón Sosa y Ramona Vallejo de Sosa; Benicio Jaimez y Juana Cabrera de Jaimez; tíos, primos y demás deudos participan su fallecimiento y que sus restos fueron inhumados ayer en el cementerio de Guaymallén. Casa de duelo: Colombia 2133, Villa Nueva. Servicio: Boschín Hnos. Villa Nueva.
16|2|F|52599|16|2

✝ **JUDITH ELVIA CHACON** (Magela). - Q.E.P.D. - Falleció trágicamente en Chile el 11-II-1976.- Fidel Menín y señora participan con profundo pesar el fallecimiento de la hija de sus dilectos amigos Alejandro Chacón y esposa

Sepultaron al agente que fue asesinado por extremistas

En el panteón policial del cementerio de esta ciudad recibieron sepultura ayer los restos del agente C. S. Humberto Arnaldo Hernández Guerra, quien falleció el sábado a la madrugada en una sala del Hospital Central, en donde se hallaba internado desde el miércoles, luego de ser víctima de un choque armado con extremistas en una vivienda de un barrio de Dorrego.

El sepelio se llevó a cabo en el marco de una solemne y emotiva ceremonia, previa misa de cuerpo presente rezada en la Iglesia de Nuestra Señora de Lourdes, de la 6ª Sección, Capital. Desde allí, flanqueada por un patrullero de la Policía de Mendoza y efectivos montados del Cuerpo de Caballería "General Martín Miguel de Güemes", la cureña marchó despaciosamente hasta la necrópolis capitalina.

Al llegar al acceso principal al cementerio, los restos fueron recibidos por el jefe de Policía de Mendoza vicecomodoro Julio César Santuccione, a quien acompañaron el jefe de la IV Brigada Aérea, brigadier José Carlos González; el subsecretario de Gobierno, doctor Carlos Eduardo Castell; representantes del Ejército, la Armada y Gendarmería Nacional; el delegado en Mendoza de la Policía Federal, comisario Oscar Fenocchio; componentes del comando superior de la Policía provincial, delegaciones de las distintas dependencias de la institución y gran cantidad de público.

Rindieron honores fúnebres la Banda de Música y Guerra de la repartición; abanderado, escoltas y una sección de la Escuela de Policía "General José de San Martín"; secciones de la Dirección Tránsito, del Cuerpo de Infantería "General Belgrano" y del Cuerpo de Caballería "General Martín Miguel de Güemes" y una formación de la IV Brigada Aérea.

El féretro, cubierto con la Bandera Argentina y portando la gorra del funcionario caído en cumplimiento de su deber, fue trasladado a pulso hasta el panteón policial, acompañado por una marcha fúnebre interpretada por la Banda de Música. En el peristilo el ataúd fue bendecido por el capellán mayor de la Policía, R.P. Antonio David Cruz, quien rezó una oración por el alma del agente desaparecido.

Palabras de despedida

Con posterioridad, un alto jefe de la dependencia donde prestaba servicios el agente Hernández, pronunció las palabras de despedida en nombre de la Policía de Mendoza oportunidad en que manifestó: "Nuevamente la insurgencia apátrida ha puesto sus manos de horror sobre un hogar argentino. Esta vez y conforme a ya conocidos esquemas de cobardía, ocultismo y traición, el sello inconfundible del mercenario materialista; del fenicio sin patria se ha impreso —desgraciadamente—, en un hijo de la institución.

"La permanente, insidiosa y fría actividad de los que no dan la cara, quiere fructificar ante los ojos del pueblo que espera; pero pretende aparecer concibiendo en las sombras, elucubrando en el genocidio, realizando en el concubinato y vendiendo sus mismos principios al mejor postor.

"Vienen del deshonor y van hacia el deshonor.

"Nacieron en la hibridez y caminan hacia el desprecio.

"Pretenden sentar sobre la faz de esta tierra —cuna de epopeyas sanmartinianas—, momificados principios materialistas de una filosofía que ni ellos mismos entienden.

"Y en ese descabellado afán, siembran la muerte.

"Los policías, hijos de esas epopeyas sanmartinianas, en esta parte del suelo argentino, ya han dicho que no. Y saben cómo canta esta sirena y cuál es el remedio para la reconfortación; cuál es el camino y cómo se ha de mantener siempre transitable, porque ellos caminan con fe al calor de lo ecuestre

"Hemos venido no simplemente a despedir los restos de un servidor hermano en la fe y hermano en el bien, sino a ratificar la única posición: Dios, Patria, hogar, paz y progreso, aun cuando en ella debamos llorar a nuestros más caros compañeros de armas.

"Aun cuando en esa posición debamos recalentar el espíritu para fortalecer el músculo.

"Nuestra posición y nuestra misión son claras como la filosofía de aquél que entregó su vida por su convicción y por su vocación, porque ambas entroncan, junto con el consuelo, en la majestad de Dios.

"Pero esta despedida no es el olvido ni el simple trámite de una secuencia más; es la revitalización de un anhelo que por siempre ha campeado en nuestras filas policiales: custodiar el bien por el bien mismo y para el bien de todos.

"Venimos convencidos del proceso que vivimos, a tomar —en la hora del dolor dispuesto—, la savia que nos nutre en la reconfortación para proseguir por siempre en nombre de los que ahora nos dejan, en nombre de los que ahora sollozan, en nombre de los que todavía creen, en nombre de los que todavía aman, a reforzar la única arma con que llegaremos, conjuntamente, a la victoria final.

"En esta intención ha caído uno más que nos demostró esa claridad, cumpliendo anónimamente con la fuerza interior que baja para ayudarnos y que ilumina el acto del hombre.

"De hoy en más, se ha multiplicado nuestra fuerza y nuestra visión, así como cuando despedíamos a otro componente, aquí mismo.

"La vitalidad del brillo que ilumina la pupila de la madre, al candor que alumbra los ojos del niño y la solemnidad que reflejan nuestros símbolos esenciales, son nuestra bandera de combate, el amparo del lábaro por siempre argentino, que nos hará vivir al agente Humberto Arnaldo Hernández, siempre junto a nosotros.

"Y para ello no apelamos a otro sistema que el de proseguir, indefinidamente, por el camino que otros hombres —preclaros y heroicos—, marcaron bajo la advocación de Dios para esta Patria Argentina, con el mismo tesón que demostró el esfuerzo en descubrir, total y cabalmente el asesinato del agente Cuello, en el que Hernández aportó su espíritu y su vida con la misma tenacidad con que se descubrió a la cobarde crápula escudada en las cartas anónimas que muchos de vosotros recibisteis; y con la misma convicción que nos impulsa a creer que este sacrificio no ha sido en vano, en la medida que se comprenda —definitivamente—, que la lucha no es sólo de los que vestimos honrosamente el uniforme, sino de todo el pueblo argentino.

Humberto Arnaldo: descansa en paz que plugamos al Altísimo por la consecución de tus desvelos, descansa en paz que tu sangre realmente no será negociada por el absurdo que empaña nuestra patria, que empaña nuestra historia, descansa en paz, que nosotros sabremos volver en el espacio del tiempo para terminar con la mentida filosofía del terror y la cobardía".

Ascenso post mortem

Tras estas palabras, el jefe del organismo, vicecomodoro Santuccione, y el comisario general, Ramón Arrieta Cortez, entregaron la Bandera Argentina y la gorra a la esposa del agente fallecido. Las numerosas personas presentes en el momento arrojaron flores al paso de la caja mortuoria y muchas tocaron el ataúd en la última despedida al suboficial Hernández.

El toque de silencio ejecutado por un corneta de la Banda de Música y Guerra marcó el final de las honras fúnebres.

Por las características especiales del hecho que costó la vida a Hernández, la Jefatura de Policía ha solicitado su ascenso a cabo post mortem al Ministerio de Gobierno de la Intervención Federal en Mendoza.

Políticas

Partido Justicialista

Comando Provincial (Lista Verde - Luján de Cuyo). — Los miembros del Comando Provincial y los integrantes de los subcomandos departamentales de toda la provincia, fueron convocados para hoy a las 10. Durante la reunión, que se llevará a cabo en calle Rioja 2080, ciudad, se considerarán temas referidos a la marcha del proceso eleccionario interno del Partido Justicialista.

Empresarios

(Viene de la Pág. 1ª)

titud que implica una toma de conciencia detonante".

"No solo defendemos las empresas con ese paro —agregaron— sino también las fuentes de trabajo, a los consumidores y al estilo de vida que se está deteriorando tan rápidamente que corremos peligro de sufrir un cambio drástico".

"Esperamos —dijeron— una reacción del gobierno, una rectificación de esta política económica que no beneficia a nadie".

La movilización empresarial que culminará con el cese de actividades de mañana, fue resuelto en una asamblea realizada el 28 de enero último por entidades disconformes con la línea de acción de la Confederación General Económica (C. G.E.), que refrendaron en la oportunidad una enérgica declaración tras denunciar, entre otras cuestiones, que "no puede perseverarse en la vigencia de una legislación laboral que fomenta la indisciplina y el ausentismo, afecta la productividad y otorga privilegios e inmunidades que resultan contrarias a un sano orden jurídico".

Asimismo, la asamblea puso de relieve que "impera la violencia generalizada en sus diversas formas y manifestaciones delictivas" y que "las Fuerzas Armadas y de seguridad están empeñadas en desterrarla sin contar con una sincera y efectiva colaboración de los poderes públicos".

En su pronunciamiento, APEGE pide también "la supresión de todos los obstáculos legales y de otro orden que traban la producción, afectan la productividad y dificultan la comercialización, entre otras, las leyes de contrato de trabajo para esta Patria Argentina, con el mismo tesón que demostró el esfuerzo en descubrir, total y cabalmente el asesinato del agente Cuello, en el que Hernández aportó su espíritu y su vida con la misma tenacidad con que se descubrió a la cobarde crápula escudada en las cartas anónimas que muchos de vosotros recibisteis; y con la misma convicción que nos impulsa a creer que este sacrificio no ha sido en vano, en la medida que se comprenda —definitivamente—, que la lucha no es sólo de los que vestimos honrosamente el uniforme, sino de todo el pueblo argentino.

Humberto Arnaldo: descansa en paz que plugamos al Altísimo por la consecución de tus desvelos, descansa en paz que tu sangre realmente no será negociada por el absurdo que empaña nuestra patria, que empaña nuestra historia, descansa en paz, que nosotros sabremos volver en el espacio del tiempo para terminar con la mentida filosofía del terror y la cobardía".

Ascenso post mortem

Tras estas palabras, el jefe del organismo, vicecomodoro Santuccione, y el comisario general, Ramón Arrieta Cortez, entregaron la Bandera Argentina y la gorra a la esposa del agente fallecido. Las numerosas personas presentes en el momento arrojaron flores al paso de la caja mortuoria y muchas tocaron el ataúd en la última despedida al suboficial Hernández.

El toque de silencio ejecutado por un corneta de la Banda de Música y Guerra marcó el final de las honras fúnebres.

Por las características especiales del hecho que costó la vida a Hernández, la Jefatura de Policía ha solicitado su ascenso a cabo post mortem al Ministerio de Gobierno de la Intervención Federal en Mendoza.

Los dirigentes petroleros dialogan con LOS ANDES.

La conducción de SUPE informó sobre aspectos de obra social y turismo

Un amplio informe sobre la labor cumplida y los proyectos actuales en materia de obra social y turismo ofrecieron los dirigentes de SUPE Filial Mendoza, durante una reunión de prensa realizada en la sede gremial.

La información estuvo a cargo de los señores Juan Carlos Coronado, secretario adjunto; Manuel Alfredo Casal, secretario de Obra Social y Turismo y Juan Roberto Acosta, secretario de Prensa y Propaganda del gremio petrolero.

El primer punto de la exposición se refirió a la Farmacia Sindical de SUPE "un servicio —señala Casal— del que esta conducción es autora y que es un orgullo para Mendoza. Su funcionamiento no tiene falencias y es una de las mejor abastecidas de la provincia. Inclusive, por medio de un sistema de télex y contando con servicios aéreos, hemos traído en muchas ocasiones medicamentos y drogas desde el exterior. Debemos anunciar que actualmente se proyecta una importante ampliación de sus instalaciones, para mayor comodidad de los afiliados". Respecto de la farmacia, se puso énfasis en señalar las facilidades que se acuerdan a los jubilados y su grupo familiar, para quienes en muchos casos la prestación se hace sin cargo alguno.

Vivienda

Las realizaciones en vivienda incluyen los barrios SUPE Sur y Beghin, así como un nuevo complejo de 250 casas denominado Carrodilla SUPE Sur. Además, en el término de un mes se iniciarán las entregas en el barrio construido en Villa Mercedes (144 unidades) destinado a los obreros del oleoducto y planta de almacenaje de esa zona. "Se proyecta —adelantaron los dirigentes— un importante barrio en Malargüe, lugar donde el problema habitacional para los petroleros es crítico. La tramitación se está efectuando por medio de SUPE y se cuenta con la valiosa colaboración del Banco Hipotecario Nacional e YPF, que posibilitarán la concreción de esa obra".

Sobre el tema, el señor Coronado propone otras consideraciones: "Los petroleros y su gremio ya hemos dado nacimiento a muchas ciudades en el país, porque las viviendas se proyectan para cubrir las necesidades de los trabajadores, pero también como creación de nuevas comunidades, ya que se piensa siempre en las escuelas, los centros asistenciales y sociales, etc. En esa labor YPF marca rumbos y sus trabajadores organizados dan al país respuesta cabal a sus necesidades".

Turismo

"Tal vez sea la nuestra, la Filial de SUPE que más viaja y que mayores contingentes mueve, en términos relativos. Además de las plazas que nos corresponden en los hoteles de la Federación en todo el país, contamos con un establecimiento propio en Necochea, que será remodelado y duplicada su capacidad", informó el señor Casal. Se agregó que la Filial adquirió recientemente un importante hotel en Comodoro Rivadavia, además de que en breve lapso será inaugurado el hotel "27 de Agosto", en el centro de nuestra ciudad. Indicó el señor Acosta que el nombre dado a este establecimiento "es un homenaje a la fecha en que el gobierno justicialista firmó el decreto de nacionalización de las bocas de expendio".

Las organizadas por el gremio, entre ellas para jubilados y para niños. "Esta comisión —detalla Casal— inició los viajes de niños en forma gratuita, en un sistema que luego adoptó la Federación. Varios grupos de pequeños que fueron enviados al mar demostraron las bondades de la iniciativa, que tenía en cuenta la compañía de profesores, médicos y personal especializado. Hace unos días partió un contingente de 110 niños, para pasar 10 días en las playas de Mar del Plata y Punta Cantera, alojados en las unidades turísticas de SUPE".

También es intenso el plan de viajes de jubilados, que en la temporada de verano y bajo el lema "El viaje de nuestros mayores" parten cada 10 días hacia el mar en grupos de 40 personas, también con personal idóneo. Relataron los dirigentes otras excursiones experimentales efectuadas al Norte y a Bariloche y dieron cuenta de que se prepara actualmente un viaje a las Cataratas del Iguazú.

Obra Social

"En materia de beneficios sociales —dijo Casal— debemos destacar la importancia del incremento en la escala por fondo compensador, establecido por convenio a partir del 1º de noviembre pasado. Ese fondo se destina a subsidios para los compañeros jubilados y pensionadas. Ello nos indica el grado de sensibilidad social de quienes rigen los destinos del secretariado nacional y se nos evidencia que en la comunidad petrolera nadie queda abandonado a su propia suerte". Ejemplificó el dirigente, señalando que en la nueva escala un jubilado con 25 años de trabajo y de la categoría 16 percibirá un beneficio de $ 2.330, lo que "implica un considerable aumento respecto de lo anterior".

A continuación se mencionó la inauguración de un servicio asistencial completo en Maipú, en colaboración con la Administración de YPF, así como en Luján y se tramita otro en Tupungato. Agregaron los gremialistas que se están firmando contratos con farmacias de Villa Mercedes, Malargüe y de los departamentos de la zona Este mendocina. Añadieron que se trabaja en el proyecto de un hospital propio del gremio y que se firmará un acuerdo entre YPF y SUPE para crear una guardería infantil destinada a hijos de trabajadores que deban internar a sus esposas en los servicios médicos.

Se detalló asimismo lo realizado en materia de promoción de actividades deportivas y de cursos de capacitación de diversa índole para el personal de la empresa estatal.

Por último se informó sobre la modificación habida en la ley 21.034, que incrementa sustancialmente los montos indemnizatorios para los casos de muerte del trabajador por un factor determinante de un accidente de trabajo.

La modificación en parte de la ley, según informan los dirigentes, fue decidida por la Cámara de Diputados de la Nación y "beneficia a todos los trabajadores y en especial a los de YPF, dadas las características riesgosas del trabajo Los montos oscilan en los 39 millones de pesos viejos, que la empresa debe depositar cuando el trabajador pierde la vida por accidente y además la firma se hace cargo de los gastos de entierro. Tiene vigencia desde el 15 de octubre pasado y atiende una importante necesidad socio-económica. Debemos expresar nuestro agradecimiento a los representantes gremiales de Mendoza, que nos han brindado su apoyo para concretar esta visita".

San Rafael

Para intensificar intercambio por el paso El Pehuenche habrá una reunión argentino-chilena

SAN RAFAEL. — Se ha invitado a viajar a San Rafael en la semana comprendida entre el 17 y el 21 del corriente mes, a los integrantes del Consejo Regional de Intercambio con la Argentina de la Región del Maule. Componen a esa región las provincias de Talca, Linares y Concepción, y presiden al citado consejo los gobernadores de esas regiones, coronel de Ejército Hernán Juglar Palacios, teniente coronel Almilton Rosales y Ernesto de la Fuente, respectivamente.

La invitación se debe a una iniciativa de la Cámara de Comercio, Industrias y Agricultura de San Rafael, cuyo presidente Mateo Martínez Smidt, habló de las inquietudes comunes que animan a entidades de las zonas limítrofes para resolver los problemas que hasta ahora han impedido cristalizar un intercambio que abarque el comercio, el turismo y la cultura de ambas regiones. Se ha mantenido una fecunda correspondencia con el secretario general de ese consejo, don Francisco Araya, quien ha hecho conocer que a través de esa organización están haciendo gestiones ante el Ministerio de Relaciones Exteriores de Chile, para interesar a sus autoridades en la habilitación permanente del camino por paso El Pehuenche, para lo cual se requiere de la ejecución de mejoras en ambos sectores de esa vía. Interesa por otra parte a ese consejo, extender más allá de Mendoza la penetración comercial y esperan poder alcanzar en un plano de adecuada eficacia y de interés para ambos países, llegar hasta la Cuenca del Plata.

Cabe destacar que hasta ahora el movimiento y el intercambio por medio de este camino se ha visto limitado por el corto período de tiempo en que permanece abierto, que no permite realizar un programa de compras y despachos con la celeridad que exige el comercio moderno. La baja altura de este paso y por otra parte el corto trecho de su cordón central que demanda un poco más de un par de horas su cruce, hace pensar que tan pronto se superen las dificultades que comentamos y que el camino se lo pueda utilizar en forma permanente, los resultados serán inmediatos.

La invitación formulada por la Cámara de Comercio de San Rafael a los miembros de ese consejo ha sido aceptada y se espera discutir en amable cambio de impresiones las bases del plan a seguir y a su vez coordinar otros actos que hacen a la confraternidad que caracteriza a los habitantes de ambos lados de la cordillera. Entre los actos previstos se habla de un futuro encuentro de argentinos y chilenos en la región argentina de Mapicsa, fijando para ello como fecha el 29 de este mes.

Los propósitos para el estudio del intercambio serían en principio éstos: 1º) Que la Cámara de Comercio, Industrias y Agricultura de San Rafael tome en sus manos la dirección y canalización de proyectos concretos para el futuro del paso El Pehuenche. 2º) Que estos proyectos reflejen el sentir y la necesidad de intercambio de ambas zonas, basados en el comercio, turismo y cultura. 3º) Coordinar en forma conjunta todas las actividades del paso El Pehuenche hasta convertirlo en verdadera ruta que sirva positivamente al intercambio de las dos regiones.

El señor Martínez Smidt ha dado a este movimiento debida proyección regional y en ese sentido ha tomado contacto con los comisionados de San Rafael, General Alvear y Malargüe, comprometiendo su apoyo a esta inquietud. En igual sentido ha interesados a las cámaras de Comercio, Industrias y Agricultura de los otros departamentos vecinos para integrar una comisión del sur de Mendoza, la que tomará contacto con la delegación visitante y luego ha de llevar las conclusiones a nivel provincial en procura del apoyo del gobierno ante los organismos de la Nación, a quienes compete en definitiva todo lo vinculado con estos aspectos que tanto interesan en plano zonal.

Actividad de inferiores en la Liga Sanrafaelina

SAN RAFAEL. — Una nueva reunión de delegados de divisiones inferiores se llevó a cabo en la Liga Sanrafaelina de Fútbol, propiciada por ésta, para aunar criterio sobre cuál será la forma más positiva para encarar los eventos de las categorías menores durante esta temporada.

Por cierto, se debe lamentar que los clubes casi en su mayoría continúan haciendo oídos sordos a este importante llamado que viene haciendo la entidad rectora del fútbol sanrafaelino.

Durante la reunión se volvió a prestar total acuerdo para que las inferiores, tengan el mismo programa de partidos al de primera división, es decir que los equipos que se enfrenten en esa categoría también lo harán en las restantes divisiones. Se insistió en la necesidad de que los clubes se comprometan obligatoriamente a presentar sus divisiones inferiores y mantenerlas en actividad, bajo pena de sufrir importantes sanciones, algunas de las cuales, según se anunció están establecidas en el nuevo reglamento general. Con respecto a la cuarta división, se continúa estudiando si será conveniente su actuación o no, dado que a partir del año venidero los jóvenes serán convocados a prestar el servicio militar, a partir de los 18 años.

En cuanto a la quinta categoría, y la sexta, la Liga ha solicitado a los clubes afiliados a su seno, que vayan preparando sus conjuntos e inscribirlos a la mayor brevedad, a fin de tener una idea exacta del número de participantes en esos torneos, y motiva además este pedido, el de poder con tiempo suficiente, confeccionar la totalidad de los carnets.

Con respecto a la división reserva, fue ampliamente debatida de cómo deben integrarse éstas. Se ha pedido que en la misma, puedan jugar elementos de hasta 24 años, y que se permita la inclusión de tres valores sin límite de edad, haciéndose hincapié de esto último, en el sentido de que aquel jugador que se haya mantenido inactivo, pueda ir entrando en estado en esta categoría. Tal el caso de jugadores de primera división que puedan sufrir sanciones prolongadas y que para retornar a su mejor nivel deseen jugar primero en reserva.

Pidieron apoyo para desarrollo turístico local

SAN RAFAEL. — Se ha solicitado debido apoyo del Interventor Federal en Mendoza, general Pedro León Lucero, para ir creando una infraestructura turística en el departamento que favorezca el arribo y dé comodidad a los viajeros.

El comisionado municipal César Masini informó que en oportunidad de la visita que realizó al departamento el general Lucero, le solicitó debido apoyo económico del gobierno de Mendoza para la instalación de un cámping en Cañón del río Atuel y otras obras de mejoramiento general para el desarrollo turístico. Informa sobre el particular un parte de prensa de la Comuna, que el Interventor Federal comprometió el apoyo provincial para esa iniciativa y para todo aquello que pueda redundar en el incremento de las comodidades lugareñas en bien de los paseantes.

El general Lucero comprometió una próxima visita a San Rafael, en cuya oportunidad serán considerados en profundidad los problemas importantes de la zona.

Educacionales

Permisos de exámenes en ENET Nº 1. — SAN RAFAEL. — La Dirección de ENET Nº 1 "Ejército de los Andes" informó a los alumnos que las solicitudes de permisos de exámenes se entregarán desde hoy con horario de 9 a 12 y de 16 a 18, turno diurno y de 21 a 22.30 turno nocturno. También informa que está abierta la inscripción para ingreso a primer año ciclo Básico Nocturno, Radio y Televisión y Construcciones Ciclo Superior Nocturno.

Actuación del conjunto en la escuela "Iselín".

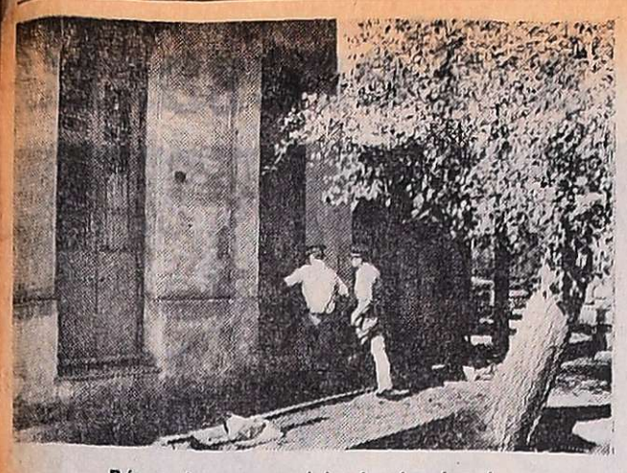

Búsqueda en una vivienda abandonada.

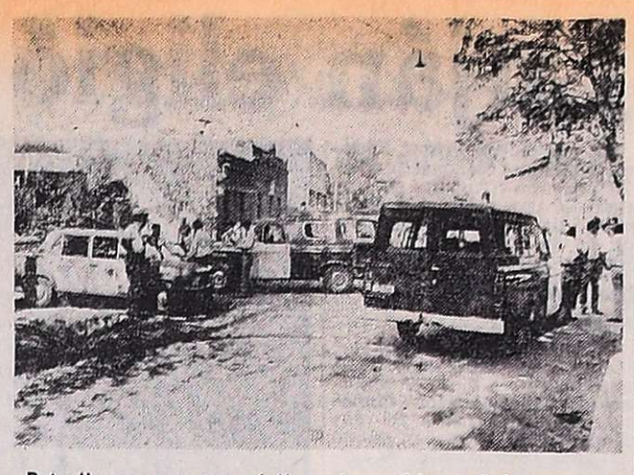

Patrulleros y puestos móviles cubren el lugar de la agresión.

Agredidos por desconocidos, un policía murió y otro está gravemente herido

Una organización extremista se adjudicó la autoría del hecho

Un agente del Cuerpo Motorizado de la Policía de Mendoza, fue asesinado ayer, y otro se hallaba gravemente herido, con una bala incrustada en la región craneana, cuando un móvil policial que desempeñaba funciones de vigilancia fue atacado con armas de fuego por desconocidos que viajaban en otro automóvil.

La víctima, Santos Tomás Fredes, 27 años, casado, dos hijos, con domicilio en San Luis 361, Las Heras, pereció en el momento de la agresión, mientras que el otro agente, Roberto Pablo Puebla, 30 años, también casado y con dos hijos, domiciliado en el departamento Guaymallén y efectivo asimismo del Cuerpo Motorizado, se hallaba anoche bajo tratamiento minucioso en la sala de terapia intensiva del Hospital Central. Era atendido permanentemente por un cuerpo de cinco médicos, incluido el profesional de la Policía. Tiene un orificio de bala de grueso calibre en la oreja izquierda y se hallaría descerebrado.

Policías montan guardia en la esquina de Correa Saa y Francisco de la Reta.

Profundo malestar

El atentado, que tuvo lugar minutos después de las 16, en la esquina de Correa Sáa y Francisco de la Reta, en Pedro Molina, Guaymallén, originó inmediatamente una profunda preocupación en los distintos cuadros de la policía.

El comando superior, encabezado por el jefe del organismo, vicecomodoro Julio César Santuccione, se constituyó minutos después del hecho en la jefatura para seguir el desarrollo de los sucesos y adoptar las medidas tendientes a ubicar a los agresores. Para ello, en el barrio escenario del caso se practicó un detenido operativo de observación y control, sin que diera resultados positivos.

Con Fredes son tres los efectivos del personal subalterno de la repartición que perecieron víctimas de ataques subversivos dentro de los últimos dos meses. El primero fue el cabo Alberto Rubén Cuello, muerto en diciembre del año pasado, y ayer en el cementerio de la Capital fueron sepultados los restos del agente Humberto Arnaldo Hernández, caído el miércoles pasado en cumplimiento de sus funciones.

Agente Roberto Pablo Puebla, herido.

Comunicado oficial

Sobre el luctuoso suceso, el Departamento de Relaciones Policiales dio anoche el siguiente comunicado: "La Jefatura de la Policía de la Provincia comunica que en el día de la fecha (por ayer), siendo las 16.15, en la intersección de las calles Correa Sáa y Francisco de la Reta, de Pedro Molina, Guaymallén, mientras desempeñaba funciones de vigilancia motorizada el móvil Nº 20 fue atacado con armas de fuego, presumiblemente desde otro automóvil y por desconocidos. Estos, después del ataque, huyeron en un vehículo de características ignoradas y con rumbo no precisado. Como consecuencia del hecho, resultó muerto instantáneamente el agente Santos Tomás Fredes, y herido de suma gravedad el agente Roberto Pablo Puebla, quien es asistido en el Hospital Central".

Detalles del hecho

Se desconocen detalles del suceso por cuanto no parece haber habido ningún testigo en el momento de producirse. Algunas personas, alertadas por los fuertes disparos, sólo alcanzaron a ver el trágico desenlace, ya que el vehículo en el que viajaban los agresores se daba a la fuga.

Al parecer la unidad móvil del Cuerpo Motorizado, un Ford Falcon pintado celeste y blanco, se detuvo con los uniformados que iban en su interior a poco de cruzar la calle Francisco de la Reta, casi frente al otro automotor.

Los ocupantes del rodado desconocido (presumiblemente un Peugeot 504 o Dodge 1500 de color negro, según describió un testigo) comenzaron a disparar a quemarropa apenas vieron detenerse al patrullero.

Una bala hizo impacto en la región cigomática izquierda del chofer del móvil, provocándole muerte instantánea. Luego se constató que era Fredes, cuyo cuerpo fue trasladado directamente a la morgue del hospital Central. En cuanto al acompañante, el agente Puebla, habría alcanzado a descender del rodado y llegar hasta la vereda, quizás con el propósito de parapetarse detrás de un árbol, con el objeto de repeler la agresión desde allí.

Lo cierto es que en una nueva acción sorpresiva, los acupantes del Peugeot o Dodge efectuaron otro disparo a quemarropa, hiriendo de gravedad a Puebla, penetrando el tiro por el oído izquierdo.

Inmediatamente, los delincuentes emprendieron la huída rápidamente hacia el oeste, por Correa Sáa. Minutos después llegaron al lugar otros móviles del Cuerpo Motorizado, quienes procedieron a trasladar la víctima al hospital Central. Otro grupo de policías procedió a interrogar a diferentes vecinos y practicaron un rapido operativo rastrillo por los alrededores sin hallar signos de los sujetos. Además se procedió a detectar los impactos que se habían incrustado en las paredes de una vivienda abandonada, rescatándose los proyectiles.

Anoche, expertos de la Sección Criminalística de la Policía retiraron del Hospital Central los proyectiles empleados para determinar a qué tipo de arma pertenecen y establecer asimismo su calibre, el que se estima elevado por las fatales consecuencias producidas. Al cierre de esta edición el estado del agente Puebla se mantenía estacionario, temiéndose por su vida. Los pasillos del cuarto piso se hallaban colmados de familiares y amigos del policía agredido, esperanzados en saber su vida a salvo.

Agente Santos Tomás Fredes, muerto.

Los restos del agente Santos Tomás Fredes son velados en San Luis 365, de Las Heras, y recibirán sepultura hoy a las 18, en el Panteón Policial del Cementerio de la Capital.

Fojas de servicio

El fallecido agente Tomás Santos Fredes Campillay, había ingresado en la repartición el 1º de marzo de 1974, teniendo como destinos de servicio el Cuerpo de Caballería "Martín Güemes" y Cuerpo Motorizado de Vigilancia, mereciendo un alto concepto entre sus iguales y superiores por su cabal responsabilidad de la función, la que demostró en el poco tiempo que sirvió en la repartición.

El agente Roberto Pablo Puebla, herido de gravedad, ingresó a la repartición el 1º de abril de 1970, siendo sus destinos el Cuerpo de Infantería "General Manuel Belgrano", Dirección de Tránsito, Seccional 25a. de San José y Cuerpo Motorizado de Vigilancia. El agente Puebla, es padre de una menor de 1 año 10 meses de edad. La capacidad funcional demostrada por este servidor del orden, trasuntó un alto sentido del deber que lo hace acreedor a un alto concepto entre sus iguales y superiores.

Extremistas

Mediante un llamado telefónico efectuado a las 22,35 de ayer, por una persona de sexo masculino que no se identificó, la organización extremista declara ilegal en segundo término se adjudicó la autoría del hecho de que damos cuenta más arriba.

Llegará el 18 el interventor en Y. P. F.

SAN JUAN. — Oficialmente se anunció que el miércoles próximo arribará a esta provincia el interventor en Yacimientos Petrolíferos Fiscales, teniente coronel Jorge Obón, para asistir al acto de cesión de las instalaciones y terrenos de la ex planta de almacenaje de esa empresa, ubicados en calle Sargento Cabral, Desamparados.

Así se lo hicieron conocer al gobernador, profesor Eloy P. Camus, funcionarios de la Filial Mendoza de Y.P.F., señores Héctor U. Doboué y Germán R. Mercuri, quienes visitan San Juan para ultimar las bases de la transferencia.

El gobierno de San Juan hará funcionar allí las oficinas de la Dirección de Recursos Renovables. Los silos se usarán para un eventual almacenamiento de vinos de la próxima cosecha.

San Juan

Sus propios bloques constituirá el M.I.D.

SAN JUAN. — Dirigentes del Movimiento de Integración y Desarrollo (MID) de San Juan, celebraron reunión bajo la presidencia del delegado reorganizador, doctor Rodolfo Calvo, y resolvieron dar a publicidad una declaración partidaria que transcribe el texto de una resolución adoptada por el cuerpo, donde se indica que "el MID constituirá bloques en la H. Cámara de Representantes y en el H. Concejo Deliberante de la ciudad capital de la provincia, integrados respectivamente por el diputado Rubén Hidalgo y el concejal Alfredo Daroni". El artículo 2º establece que "dichos bloques —del MID— deberán orientar la acción en base a la continuidad de las amistosas relaciones actuales con el gobierno provincial presidido por el profesor Eloy P. Camus, y a un dinámico y constructivo aporte hacia el mismo".

El acto se inició con una extensa exposición del Dr. Calvo, quien destacó que el MID había considerado en su más alto nivel, que el Frente había perdido vigencia prácticamente total a partir del fallecimiento del inspirador y jefe del Partido Justicialista, el general Perón. Agregó que la errónea conducción política del aliado mayor había llevado paulatinamente a disgregar ese movimiento multipartidario y que las cosas llegaron a un punto crítico, por lo que el MID resolvió dejar sin efecto la alianza y separarse formalmente de los bloques legislativos y municipales.

El delegado expresó después que, no obstante, la situación en San Juan presentaba características especiales, por la actitud del gobernador Camus que dialoga en forma franca y permanente con sus aliados políticos, "dando un ejemplo al país de entendimiento político, en contraste con otros muchos dirigentes del justicialismo". Remarcó por último que el partido recupera su individualidad política, no significando ello oposición, sino en cuanto a las decisiones del Frente no afectaran los principios doctrinarios del MID.

Elaboran instrumentos para aumentos de sueldo

SAN JUAN. — El Ministerio de Economía de la provincia comunicó que, como resultado de las gestiones iniciadas por el gobernador en su último viaje a la Capital Federal, la provincia ha resuelto adherir al incremento salarial establecido para la administración local.

Estos aumentos, que regirán a partir del 1º de enero, alcanzarán a todos los empleados públicos provinciales y serán de un 18 por ciento sobre los haberes al 31 de diciembre de 1975, mas 1.500,00 pesos, destacándose que en ningún caso podrá el aumento ser inferior a 3.000,00 pesos.

De esta manera —agrega la información oficial— se procede a la elaboración de los instrumentos legales correspondientes, para proceder a la efectivización una vez recibidas las remesas federales necesarias que, como en otras oportunidades, se efectuarán cuando se liquiden dichos aumentos a la administración nacional.

Aulas para escuela

SAN JUAN. — El vicegobernador de la provincia a cargo del Poder Ejecutivo, Dr. Francisco Aguilar, anunció en conferencia de prensa que el Poder Ejecutivo agilitará la labor que está desarrollando en el deteriorado edificio de la Escuela Normal Mixta "Sarmiento" —semidestruida por un incendio, aparentemente intencional, a fines del año pasado— y que para la iniciación del ciclo lectivo del año en curso el establecimiento contará con cinco aulas nuevas. "De esta manera —dijo— el deseo del gobernador, profesor Eloy Camus, se verá cristalizado y los jóvenes sanjuaninos no serán perjudicados en su permanente inquietud de aprender".

A la reunión, especialmente invitados, asistieron miembros de la Sociedad Cooperadora de la Escuela Normal y profesores de esta, que agradecieron al gobierno el interés puesto para que no se interrumpa la actividad escolar en ese establecimiento. El secretario de Obras y Servicios Públicos, agrimensor Roberto José Gutiérrez, informó en la reunión que el organismo a su cargo está trabajando desde los primeros días de enero y que el estudio de evaluación de los daños determinó que urge la reparación de cinco aulas, además de la construcción de dos nuevas y el reacondicionamiento del salón de actos. Agregó que, con toda certeza, el próximo 16 de marzo las cinco aulas estarán habilitadas, en tanto que será encarada la construcción de las otras dos y un salón para preceptoras, a la vez que el salón de actos será convertido en un pequeño teatro.

Combatirán una plaga de mosquitos

SAN JUAN. — "Conocedores de los inconvenientes que provoca a los obreros agrícolas, la plaga de mosquitos que azota a vastos sectores de la provincia, los integrantes de la Comisión Mixta Fitosanitaria decidimos facilitar a los productores sanjuaninos los elementos que dicho organismo posee —maquinarias, fumigadores y aviones— a efectos de paliar este inconveniente que, en algunos casos, llegaría a paralizar la recolección de los frutos", expresó el presidente de la comisión, señor Néstor Juan Guimaraes, quien agregó que el igual que el año anterior, el productor deberá proporcionar los insecticidas necesarios para atenuar esa plaga, en razón del agotamiento de las partidas para realizar esta clase de operativos y los elevados costos de los productos.

No obstante ello —agregó el señor Guimaraes— técnicos del organismo competente estudian la posibilidad de evitar los problemas que acarrea la proliferación de mosquitos y ya iniciaron gestiones ante las autoridades de la provincia de Córdoba para encarar una lucha biológica contra dichos insectos.

Edicto de Notificación

Gobierno de la Intervención Federal en Mendoza

Ministerio de Bienestar Social

Instituto Provincial de la Vivienda

"Instituto Provincial de la Vivienda, notifica posibles interesados y a los herederos de la Sucesión de Alejandro Humar que por decreto 560/75 se ha declarado de utilidad pública y sujeta a expropiación, a que se refiere el artículo 49 de la Ley 1658, la fracción de terreno de (9) hectáreas aproximadamente, individualizadas como fracción "B", del inmueble de mayor superficie perteneciente a la Sucesión Alejandro Humar, ubicada en el Departamento Rivadavia, cuyos límites linderos figuran en la escritura inscripta en el Registro de la Propiedad bajo el número 1746 fs. 186 del Tomo 13 de Rivadavia. Expediente C-2410 M. B. Social Sub Promoción Social y Vivienda".

10|2|F|52682|16|2 A

PARTIDO JUSTICIALISTA

RESOLUCION Nº 6

VISTO:

El informe de fecha 11 de febrero de 1976, del Juzgado Federal de Mendoza, Secretaría Electoral, en contestación a la Resolución Nº 4/76 de esta Junta Electoral y,

CONSIDERANDO:

Que esta Junta ha sentado criterio en Resoluciones Nº 1 y 4, en cuanto a que los afiliados reclamantes y que no figuran en los padrones exhibidos;

Que tal criterio está informado en la Resolución Nº 4 del Consejo Nacional del Partido Justicialista y lo dispuesto concordantemente por el Triunvirato Interventor y Reorganizador del Partido Justicialista de Mendoza en su Resolución Nº 5/76;

Que asimismo la Ley 21.018 (de Partidos Políticos) en su Artículo 29, concordado con el Artículo 32, del mismo ordenamiento, dispone la intervención oficial de la Justicia Electoral Nacional en cuanto al registro de afiliados a los partidos políticos;

Que el mismo texto legal, en su Artículo 33º, establece el procedimiento a seguir para la constitución del Padrón Partidario para usar en la elección interna, y en ese sentido el Triunvirato Interventor y Reorganizador del Partido Justicialista, Distrito Mendoza, ha optado por una de las variantes permitida legalmente;

Que por otra parte, tal decisión implica la garantía de permitir ejercer sus derechos electorales a los afiliados que no incurren en ninguno de los impedimentos legales, principalmente la "doble afiliación" que únicamente se puede detectar mediante la información del Juzgado Federal, Secretaría Electoral, que lleva los registros a tal efecto;

Que tal circunstancia se constituye en una vigencia insoslayable para asumir un criterio de igualdad entre los afiliados,

Que de la contestación oficial del Juzgado Federal, Secretaría Electoral, Mendoza, surge que del total de presentantes reclamando su inclusión en el padrón de afiliados, solamente seis de ellos se encuentran inscriptos en los Registros obrantes en dicha Secretaría;

Que la solución adoptada no significa desconocer el carácter de peronista de los peticionantes, sino aplicar un criterio basado en las normas legales que se han aceptado y que en esta circunstancia impiden a los mismos el ejercicio del derecho de elegir y ser elegidos;

POR ELLO:

LA JUNTA ELECTORAL PROVINCIAL EN USO DE SUS ATRIBUCIONES

R E S U E L V E:

ARTICULO 1º) — Disponer la incorporación, de acuerdo a sus respectivos domicilios al Padrón de Afiliados que se utilizará en el comicio interno, convocado para el 21 de marzo de 1976, de las siguientes personas:

CABRILLANA, Jorge, clase 1924, L. E. Nº 3.355.763; DIPAOLO, Hugo Luis, clase 1947, L. E. Nº 8.155.561; MAZZON, Juan Carlos, clase 1944, L. E. Nº 7.872.968; PARISOT, Bienvenido Eduardo, clase 1926, L. E. Nº 6.822.719; RIOS, Arnaldo Danilo, clase 1925, L. E. Nº 3.367.231, y SOSA, Armando, clase 1921, L. E. Nº 5.957.361.

ART. 2º) — Rechazar el pedido de incorporación de las siguientes personas:

SALVADOR, Osvaldo Agustín, L. E. Nº 8.141.518, Pueyrredón 336, Dpto. San Martín; GODOY, Bernardo, L. E. Nº 6.758.235, Villalobos s|n,, Distrito Chivilcoy, San Martín; BARROSO, Arturo, L. E. Nº 3.355.821, Barrio Jardín Los Andes, San Martín; CASSIA, Antonio, L. E. Nº 6.877.462; COCOLO, Antonio Mario, L. E. Nº 8.151.322; RUPPERT, Gerardo, L. E. Nº 4.566.111, San Miguel 1198, Las Heras; LO DUCA, Rosario, L. E. Nº 3.330.929, Echeverría 312, Las Heras; MERCADO, Carlos Alberto, L. E. Nº 8.145.539, Corrientes 1645, Benegas, Godoy Cruz; BLOIN, Gabriel, L. E. Nº 6.748.664, Cayetano Silva 1550, Godoy Cruz; SALOMON, Elisa, L. C. Nº 8.318.137, San Martín 3, Lavalle; BERJELI, Samuel Armando, L. E. Nº 6.878.905, San Martín 1126, Las Heras; LAJAD, Luis Fidel, L. E. Nº 7.226.032; MUÑOZ, Teresa Leonor del Carmen, L. C. Nº 2.514.454, Rivadavia 1302, Godoy Cruz; DE LOS RIOS, Norma Nélida, L. C. Nº 3.036.682, 25 de Mayo 1537, Ciudad; SAID, José Bernardo, L. E. Nº 3.393.688, Mariano Moreno 267, Tunuyán; JARA, Alicia, L. C. Nº 1.250.938, Rivadavia; CHIFANI, Héctor Luis, L. E. Nº 6.890.568, Espejo 1980, Dorrego, Guaymallén; CASTRO, Oscar Reginaldo, L. E. Nº 3.347.565, San Martín s/n,, Lavalle; BOUBLI, Jorge Eduardo, L. E. Nº 8.324.226, Mitre 2564, Dpto. 2, Mendoza; CUETO, Walter José, L. E. Nº 7.889.221, San Martín 509, Godoy Cruz; SEGURA, María Blanca, L. C. Nº 3.558.532, Alem 2050, Benegas, Godoy Cruz; RETAMALES, Margarita Mercedes, L. C. Nº 1.247.357, Belgrano 70, Godoy Cruz; BOLOGNESI, José Rolando, L. E. Nº 3.350.432, Renato Della Santa 888, Godoy Cruz; URBINA, Silvia Sabina, L. C. Nº 5.766.772, Salta 1385, Godoy Cruz; NIELLA, Luis María, L. E. Nº 6.858.219, Carola Lorenzini 250, Godoy Cruz; VEGAS, Carlos, L. E. Nº 3.347.869, Araos Alfaro 2267, Godoy Cruz; AVEIRO, Leonidas Antonio, L. E. Nº 6.918.902, Gabriela Mistral 352, Godoy Cruz; ORVIZ, Jesús Faustino, L. E. Nº 6.853.600, Juan B. Justo 550, Mendoza; LAMADRID, Alejandro Francisco, L. E. Nº 8.037.129, Alpatacal 3340, Dpto. 2, Ciudad; MONTOTO, Dardo Fernando, L. E. Nº 7.617.029, Jorge A. Calle 719, Capital; SANCHEZ, Guillermo Alberto, L. E. Nº 7.662.129, Paso de los Andes 2541, Ciudad; CARLONI, Rosa de las Mercedes, L. C. Nº 6.263.406, Cadetes Chilenos 20, Ciudad; PERALTA D'ALESANDRO, Juan José, L. E. Nº 1 372.995, Garibaldi 173, Ciudad; ACOSTA, Alberto, L. E. Nº 3.358.626, Alvear 1658, Godoy Cruz; RIPORTELLA, Armando Carlos, L. E. Nº 0.393.674, Jorge Calle 38, Ciudad; VARINI, Mario A., L. E. Nº 1.985.477, Gregorio Torres 1849, Godoy Cruz; GIANSERRA, Carmen, L. C. 8.358.050, Paso de los Andes 384, Ciudad; CECONATO, Angel, L. E. Nº 3.263.868, Urquiza 43, Godoy Cruz; GORDILLO, José Humberto, L. E. Nº 3.340.592, José Hernández 1256, Las Heras; GIMENEZ, Pablo Rodolfo, L. E. Nº 6.846.631, Roca 830, Las Heras; SARMIENTO, Josefa, L. C. Nº 8.308.956, Avenida España 1235, 1er. piso, Dpto. 8, Ciudad; KAIRUZ, Olga, L. C. Nº 10.203.305, Yrigoyen 41, Palmira; BIGNE, Julio Héctor, L. E. 6.621.290, Buenos Aires s/n., General Alvear; ORTEGA, Victoria, L. C. Nº 8.351.131, Necochea 557, Ciudad; VICENTE, Eduardo, L. E. Nº 3.390.792, Erráiz 151, Palmira; SALAZAR, Nelson M., L. E. Nº 10.040.012, Malpú 391, Colonia Alvear Oeste; LUJAN, Olsina, María, L. C. Nº 4.236.589, Moreno 421, San Rafael, Mendoza; HERRERA, Elsa, L. C. Nº 2.447.400, Libertador 1279, San Rafael; DOMINGUEZ, Nélida, L. C. Nº 2,758.304, calle E s/n., Juncalito, General Alvear; PEREZ, Celia, L. C. Nº 4.250.213, Carlos Pellegrini 1991, General Alvear; CASTELLANOS, Edgardo, L. E. Nº 8.034.341, Belgrano 230, General Alvear; DE PAOLO, Marta Alicia, Carlos Pellegrini 1991, General Alvear; ARMENDARIZ, Norma Estela, L. C. Nº 6.040.115, 25 de Mayo 19, Dpto. G., Ciudad; JURI, Elías Faris, L. E. Nº 6.842.819, San Martín 1698, Las Heras; DIAZ, Alberto Fernando, L. E. 3.347.997, Bolivia 3151, Ciudad; SANZ, Joaquín Evaristo, L. E. Nº 6.846.228, Juan B. Justo 90, Godoy Cruz; JOFRE, Martina, L. C. Nº 8.343.321, Paraná 1279, Villa Hipódromo, Godoy Cruz; PELIZZARI, Ana, D. N. I. Nº 1.607.712, Barrio General Espejo, Godoy Cruz; SANCHEZ, César Augusto, L. E. Nº 7.808.208, Barrio De Cavial, Manzana A, Casa 30, Godoy Cruz; FARES, Alfredo E., L. E. Nº 10,331.088, San Martín 130, Maipú; SANCHEZ, José Martín, L. E. Nº 3.315.583, San Martín 1909, Godoy Cruz; GROSSO LOPEZ, Eduardo Pablo, L. E. Nº 8.142.992, Godoy Cruz 289, 1er. piso, Mendoza; MARCUZZI, Miguel Angel, D. N. I. 10.564.610, Paso de los Andes 1840, Ciudad; PONCE, Feliciano, L. E. Nº 3.314.022, Urquiza 60, Godoy Cruz; MARCUZZI, Juan Bautista, L. E. Nº 3.134.034, Paso de los Andes 1840, Ciudad; VILLAFAÑE, Manuela Aurelia, L. C. Nº 1.246.278, O'Higgins 1328, Villa Martínez, Godoy Cruz; URBINA, Andrés Roberto, L. E. Nº 3.335.338, Salta 1399, Godoy Cruz; FURLANO, P. Ramón, Chaco 3122, Ciudad; RIOS, Arnaldo Danilo, L. E. Nº 3.367.231, Eulalia Calderón s/n., Las Catitas, Santa Rosa; CASTRO, Antonio Marcos, L. E. Nº 3.356.474, Sargento Cabral 269, Ciudad; LEDESMA, Gilberto, L. E. Nº 6.889.927, Juan B. Justo 520, Ciudad; SOSA, Armando, L. E. Nº 5.957.361, Espejo 1696, Dorrego, Guaymallén; JAURRIETA, Raúl Ramón, L. E. Nº 7.889.310, Ameghino 1680, Godoy Cruz; CABRERA, Estela Maris, Hualpa 436, Godoy Cruz; ALARCON, Francisco, L. E. Nº 8.026.660, Manuel A, Sáez 316, Oeste, General Alvear; AVILA, Elba Ester, L. C. Nº 4.117.868, La Marzolina, General Alvear; LARDET, Carlos, L. E. Nº 6.926.288, Centenario 329 Oeste, General Alvear; JALEFF, Segundo Luis, L. E. Nº 6,913.032, Maipú s/n., General Alvear; VILA, María Elsilla, L. C. Nº 1.602.757, Renato Della Santa 2030, Godoy Cruz; YAÑEZ, José Alberto, L. E. Nº 6.893.960, Pellegrini 1296, Guaymallén; MOLINA, Clara Rosa, L. C. Nº 374.361, Godoy Cruz; MOYANO, Domingo Osvaldo, L. E. Nº 8.153.224, Rivadavia 935, Godoy Cruz; PEREZ SANDE, Manuel, José F. Moreno 2239, Ciudad; MARTINEZ, José, L. E. Nº 2.454.949, Alvear 1932, Godoy Cruz; GIUNTA, Ramona del Carmen, L. C. Nº 8,322.647, Pedro W. Godoy 1783, Godoy Cruz; GIUNTA, María Elsirla, L. E. Nº 8,322.648, Laprida 842, Ciudad; MARTINEZ, José Orlando, D. N. I. Nº 10,274.025, Alvear 1932, Godoy Cruz; OLDRA, María Teresa, L. C. Nº 5.154.380, Roca 1502, Tunuyán; GROSSO LOPEZ, Eduardo Pablo, L. E. Nº 8.142.992, Godoy Cruz 289, 1er. piso, Mendoza; STANEARO, María Emilia, L. C. Nº 1.608.205, Callejón Lemos 627, Mendoza; MAZZATESTA, Florindo Rolando, L. E. Nº 8.150.139, Aguas 176, Mendoza; MASNUD, Abdón, L. E. Nº 3.371.880, Videla Castillo 2434, Mendoza; RODRIGUEZ, Florinda, L. C. Nº 3.124.216, Echeverría 475, Las Heras; GARUFI, Antonio, L. E. Nº 6.869.381, Copacabana 654, Las Heras; MOYANO, Julio César, L. E. 6.896.666, Rivadavia 935, Godoy Cruz; ARANGUES, Miguel Angel, L. E. Nº 6.653.604, Candelaria 1285, Godoy Cruz; SCHIGAGGI, Antonio Eduardo, Bº Sanidad, Calle 2, Manzana C., Casa 30, Mendoza, L. E. Nº 6.839.851; MADE, Gustavo José, D. C. N. I., Nº 11.091.481, Martín Zapata 562, Ciudad; DIAZ, Ricardo, L. E. Nº 8.146.780, Pescara de Tomba 837, Godoy Cruz; CHACA, Osvaldo Hipólito, L. E. Nº 8.035.508, Coronel Plaza 68, San Rafael; BURGOS, Eduardo, L. E. Nº 8.324.395, Alvear 285, Godoy Cruz; CARRASCOSA, Anahaí, D. N. I. Nº 10.964.081, Olascoaga 597, Capital; FIGUEROA, Jorge S., L. E. Nº 8.029.920, Las Heras 300, Eugenio Bustos, San Carlos; AGUERO, Regina, L. C. Nº 5.141.189; YANTEN, Antonio, L. E. Nº 6.930.403, Centenarios s/n., Alvear; QUIROGA, C. Enma, L. C. Nº 1.244.221, Juan B. Justo 1630, Godoy Cruz; VISCAINO, Beatriz, L. C. Nº 2.511.868, Godoy Cruz; VILA, Eugeni Edith, L. C. Nº 3.046.125, Colombia 1599, Godoy Cruz; MICHELI, Luisa María, L. C. Nº 2.264.573, Renato Della Santa 2002, Godoy Cruz; MERCADO, Ida Estela, L. E. Nº 6.832.061; Juan B. Justo 630, Godoy Cruz; TORRES, Nélida Aloa, D. N. I. Nº 10.040.393, Alfonso Sanza s/n., Alvear; BIONDONILLO, Aldo Luis, L. E. Nº 8.140.626, Cervantes 1545, Godoy Cruz; QUIROGA, Celsa Aníbal, D. N. I. Nº 10.482.108, Sargento Cabral 860, Godoy Cruz; FARRE, Jorge Eduardo, L. E. Nº 5.273.157, Pueyrredón 262, San Rafael; REPETUR, Mónica Adriana, D. N. I. Nº 10.349.315, Sarmiento 75, Ciudad; DERIU, Nilda Noemí, L. C. Nº 5. 645.632, Padre Vázquez 176, Gutiérrez, Maipú; LOPEZ, Héctor Felipe, L. E. Nº 8,369,322, Santa Fe 347 Oeste, Alvear; PONCE, Jesús Ildomar, Pasaje Central 1716, Godoy Cruz, L. E. Nº 6.858.703; MORALES, José, L. E. Nº 6,914.670, Irineo Cruz 441 Oeste, Alvear; ALVAREZ, Lorenzo, L. E. Nº 6.935.722, La Marzolina s/n., Alvear; TORRENT, Roberto Antonio, Balloffet 1903, San Rafael, L. E. Nº 4.281.300; LENI, Pedro Augusto, L. E. Nº 6,146.248, Natalio Segura 1804, Godoy Cruz; DUJOVNE, Ricardo Abel, L. E. Nº 10.350.260, Salta 1870, Ciudad; HYNES, Jorge Guillermo, 25 de Mayo 19, Ciudad, L. E. Nº 4.608.447; MONTEROSA, Teresa Irma, L. C. Nº 8.333.262, Río Negro 45, Junín; PEDRINI, Pedro, L. E. Nº 3.306.909, Roca S. Peña s/n., Las Heras; CARO, José Ignacio, Godoy Cruz; BOLEA, Blanca Elva, Godoy Cruz.

ART. 3º) — Notificar por edictos a publicarse por un día en los diarios de mayor circulación de la Provinca, la presente Resolución.

ART. 4º) — Comuníquese al Juzgado Federal, Secretaría Electoral, Mendoza, al Triunvirato Interventor y Reorganizador. Insértese en el Libro de Resoluciones y Archívese.

MENDOZA, febrero 14 de 1976

SANTIAGO TERUEL
Secretario Junta Electoral Provincial

16|2|F|45603|16|2

QUINTO EDUARDO A. PULENTA

Q. E. P. D.

Falleció el 16/1/76

Su esposa Argentina Rigazzio de Pulenta, hijas, hijos políticos, nietos, hermanos, hermanos políticos y sobrinos, agradecen profundamente al señor Interventor Federal de la Pcia. de Mendoza, Gral. de Brigada (R.E.) Dn. Pedro León Lucero, señor Ministro de Economía de la Pcia. de Mendoza Dr. Francisco Leiva Hita, representantes del gobierno nacional y provincial, Diarios LOS ANDES, EL Andino y Mendoza y demás órganos de prensa locales y del país, Canal 9 Cuyo Televisión S.A., Canal 7 Difusora Mendoza, L.V. 10 Radio de Cuyo, L.V.8 Radio Libertador, L.V.6 Radio Nihuil, L.V.4 Radio San Rafael, Radio Nacional, Sindicato de Locutores de Mendoza, Sindicato S.O.E.V.A., Sindicato F.O.E.C.Y.T., Sociedad de Mutualidad y Beneficencia "Hospital Italiano", Rotary Club y Club de Leones de Maipú, Centro de Enólogos de Mendoza, Centro de Bodegueros de Mendoza, Estación Experimental INTA, Unión Comercial e Industrial, Bolsa de Comercio S.A., al comercio, la industria y la banca en general, a los amigos, empleados y obreros de Bgas y Vdos. "Peñaflor" S.A.A.I.C., y a todos los que de una u otra manera se hicieron presentes en tal momento a través de expresiones de condolencia, notas de pésame, asistencia al velatorio, ofrendas florales, donaciones al Hospital Italiano, y acompañamiento de sus restos a su última morada, rogando a la vez, eleven una oración cristiana a su querida memoria e invitan a familiares y amigos a la misa que se oficiará el próximo 16 de febrero del cte. año a las 21 horas en la Iglesia de "Don Bosco" de la Pcia. de San Juan con motivo de cumplirse el primer mes de su fallecimiento, para rogar por el eterno descanso de su alma.

16|2|F|45555|16|2

San Luis

Acto del aniversario de Agua y Energía

SAN LUIS. — El acto central del vigésimo noveno aniversario de la creación del ente estatal de Agua y Energía Eléctrica de la Nación contó con la asistencia del primer mandatario puntano, señor Elías Adre, quien asistió acompañado por los ministros de Gobierno y de Obras Públicas, doctores Audelino Torrontegui y Marcial Rodríguez, y altos funcionarios provinciales.

La comitiva oficial fue recibida por el jefe de la Divisional San Luis, ingeniero Yolando Oscar Coria y altos jefes de la repartición como así también de representantes de los congremios confederados y delegaciones del sindicato de Luz y Fuerza de Villa Mercedes, La Toma, Santa Rosa y Quines.

Para destacar la significación de la ceremonia habló en primer término el gremialista Omar A. El Pachá. Le siguió en el uso de la palabra el director provincial de Energía, señor Juan Miguel Pereyra, quien destacó el trabajo mancomunado por el desarrollo de San Luis entre Agua y Energía y el gobierno provincial.

El jefe Divisional San Luis, ingeniero Coria dijo que "Provincia y Nación están entregando al suelo sanluiseño lo que las postergaciones históricas no le dieron a su debido tiempo. Una red de líneas de alta tensión que abren un futuro promisorio a las industrias, al agro y a su gente, se extienden día a día a lo largo y a lo ancho de este bendito territorio". Agregó en otro pasaje de su alocución que "para quienes cumplen sus 25 años de servicio es dedicado este acto. Me cabe la gran satisfacción de ser el portador de la palabra de reconocimiento que nuestro administrador general personalmente me ha pedido que les haga llegar". Se procedió a hacer entrega de pergaminos y medallas recordatorias a catorce empleados, correspondió al gobernador Adre hacer entrega de la primera distinción al señor Mario Albornoz. Luego fue servido un vino de honor y a su término habló el primer mandatario puntano. Dijo que "el gobernador que les habla quiere hacer público su reconocimiento por la inapreciable colaboración que Agua y Energía viene brindando a la comunidad, por lo que vaya nuestro sincero reconocimiento".

Habilitación

SAN LUIS. — En la planta transformadora que se ha construido en la ruta 147, a pocos kilómetros de la ruta provincial 20, al Este de nuestra ciudad, quedó habilitada, en una sencilla ceremonia, la línea de alta tensión de 33 Kv. de San Luis a Villa Mercedes. De esta manera se brindará solución definitiva a los problemas energéticos existentes en la Ciudad de Villa Mercedes, en esta primera etapa en un 80 por ciento.

Presidió el acto el ministro de Obras y Servicios Públicos, doctor Marcial Rodríguez y contó con la presencia del jefe de la divisional San Luis, ingeniero Yolando Coria; del subsecretario de Obras Públicas, ingeniero Sánchez Pagano, el presidente de Vialidad Provincial, ingeniero Abraham C. Majul, personal técnico de la empresa de Agua y Energía y trabajadores.

Los comicios justicialistas

SAN LUIS. — El Triunvirato Interventor y Reorganizador del Partido Justicialista de San Luis, resolvió convocar para el día 22 del corriente, a elecciones internas para elegir las autoridades del partido justicialista, distrito San Luis, en los siguientes órganos: Congreso Provincial; Consejo Provincial; Consejo Departamental de Capital, de Pedernera, de San Martín, Ayacucho, Junín, Belgrano y Dupuy.

¡GRACIAS!
Espíritu Santo
POR LA GRACIA CONCEDIDA
Susana y Tito
16|2|F|45540|16|2

¡Gracias!
Espíritu Santo
POR LA GRACIA CONCEDIDA
C. M.
16|2|C|411|412|16|2|EA

¡Gracias!
Espíritu Santo
POR LA GRACIA CONCEDIDA
Marta
16|2|F|45537|16|2

¡Gracias!
Espíritu Santo
POR FAVOR CONCEDIDO
J. V.
16|2|C|175|16|2

¡Gracias!
Espíritu Santo
POR LA GRACIA CONCEDIDA
R. J. A.
16|2|F|45541|16|2

¡Gracias!
Espíritu Santo
POR EL FAVOR RECIBIDO
A. M. A.
16|2|F|45601|16|2

Notas sociales

Casamientos

En la catedral de Nuestra Señora de Loreto se bendecirá el sábado, a las 21.45, el casamiento de la señorita Norma Beatriz González y el señor José Alberto Levatino. Actuarán como padrinos el señor Luis María González y su señora Teresa Fráncica y el doctor Arnaldo Levatino y la señora Lucía Viera de Levatino. Testificarán esta ceremonia la señora Rafaela de Levatino y el señor Daniel Hellin, y en el acto civil lo hicieron las señoras Claudia G. de Spano y María Luisa de Hellin.

—Quedará consagrado el viernes, a las 21.30, en la catedral de Nuestra Señora de Loreto, el matrimonio de la señorita María Liliana Villegas y el señor Mario Alberto Martín. Serán padrinos por la novia, el señor Raúl García y su señora Fanny Tobares y por el novio, el señor Sixto Gatica y su señora Encarnación López. Oficiarán de testigos en el acto civil, la señora Martha Lucentini de Muñoz y el señor Jorge Alberto Tejero.

—**RIO DE JANEIRO**, 15. — Se celebrará el viernes, en la iglesia de Nuestra Señora de Brasil, la boda de la señorita Cristina Echave Peacock y el teniente de corbeta Oscar H. Radero. Apadrinarán la ceremonia el vicecomodoro Enrique Echave Peacock y su señora Olga Pérez Santos.

Reunión

Con motivo de festejar una fecha íntima el señor Víctor Larco Oderigo y su señora Silvia Seltzer, ofrecieron una copa de champaña a sus amistades.

Demostraciones

Un grupo de primas de la señorita Mariana Rinaldini López Frugoni, que próximamente contraerá matrimonio, la agasajó ayer con un té-sorpresa en la casa de las señoritas Angélica y María Teresita Correa Godoy.

—El señor Humberto Roo y su señora Mafalda de Roo obsequiaron una comida a la señorita Susana De Panici y al señor Roberto Julio Orrego, con el objeto de festejarles su próximo casamiento.

Misa impetratoria

Para rogar por la felicidad de la señorita María del Rosario Laporte y del señor Jorge Lucio Ferreira Funes, la señorita Ana María Gallisá mandará rezar una misa hoy, a las 20.30 en la capilla del Colegio María Auxiliadora.

Enfermos

Fue operada con resultado satisfactorio la señora María Rosa Cervelli de Echave Peacock.

—Guarda cama la señora María Inés Passera de Cairo. Se encuentra bien, así como su hija María Lourdes.

Viajeros

A Necochea el señor Ernesto V. Jardel y su señora Lola Lemos García.

—De Buenos Aires la señora Marta Galeano de Casal.

—De Chile las señoras Noemí Petra de Puebla y Noemí Pizarro Petra de Higginson.

—De Córdoba el doctor Ciro E. Guevara, su señora Marta Minuzzi y sus hijos Daniel y Alejandra.

—De Europa el señor Alberto Horacio Leiva Guevara.

—A Bariloche el señor Miguel Angel Ogando y su señora María Cristina Latuf.

—De Montevideo el señor Francisco Aldecua.

—De los canales fueguinos el doctor Osvaldo Felipe Pritz y su señora Anahí Susana Espiño.

—De Buenos Aires el señor Víctor Hugo Piay, su señora Nelly Beatriz Espiño y sus hijos Gastón Federico y María Ofelia.

—De Córdoba el doctor Joaquín Francisco Díaz Peralta.

—A Buenos Aires la señora Ramona Cabrera Cuenca de Lazcano.

—De Necochea la señora Rosario Videla de Angela Patrucco y la señorita María Teresa Videla González.

—De Córdoba la señorita María Violeta Díaz Brizuela y la señora Susana Llano Brizuela de Navarro.

—De Chile el señor Rodolfo Horacio Baciedone Videla y su señora Gladys Moreno Masud, el primer teniente de aviación Roberto Arturo Vila Yáñez y su señora María del Pilar Martínez.

—A Chile la señorita Teresita Brandi Zapata Eglez.

Misas y funerales

Se oficiarán misas:

Hoy, a las 20.30, en la parroquia de Nuestra Señora de la Merced, por el alma de la señora Encarnación Q. de Lafalla, al cumplirse un mes de su fallecimiento.

—Pasado mañana, a las 19, en la parroquia San Miguel Arcángel, por el alma de la señora Isabel Pinilla de Quiroga.

Destacado actor de "muchas caras" Fue Lee J. Cobb

LOS ANGELES, Febrero. (Especial). — A los 64 años de edad y víctima de un ataque cardíaco, ha fallecido cerca de esta ciudad el actor norteamericano Lee J. Cobb.

Hombre fornido y de "muchas caras", siempre más cerca del personaje que de sí mismo, hizo una brillante carrera, pero sin llegar nunca a los primeros planos. Intervino en "Exodus", "El hombre del traje gris", "Doce hombres en pugna", "Los hermanos Karamazov", "Las tres caras de Eva", "El exorcista" y otras producciones menos recordadas. Divorciado de Helen Beverly, se casó luego con Mary Hissch y tenía con ella dos hijos.

El artista desaparecido

Lee J. Cobb se inició en la escena al incorporarse al Grupo Theatre. Permaneció unido a este conjunto durante seis años. Con él aprendió lo bastante para enfrentar con éxito las cámaras, lo cual ocurrió regularmente a partir de "Capitán de Castilla". Posteriormente intervino en "Ana y el rey de Siam", "Siroco" (al lado de Bogart), "Nido de ratas", (al lado de Marlon Brando). Compuso asimismo, para la pantalla, el personaje de "La muerte de un viajante" que ya había creado con éxito para el teatro.

Durante las investigaciones promovidas por el "maccarthysmo", como muchos de sus colegas, fue objeto de persecuciones. Acusado por Frank Sinatra, pudo campear el temporal y seguir en actividad. Ultimamente triunfaba en la televisión y animaba la serie titulada "The Virginan". Había nacido en Nueva York el 9 de diciembre de 1911. El nivel actoral de Cobb superaba ampliamente el de los actores de reparto.

La corrupción en un film de Mauro Bolognini

ROMA, Febrero. (Especial).— El director italiano Mauro Bolognini, ha terminado una película ambientada en Roma en el siglo XIX y que lleva por título "La herencia de Ferramonti". Está basada en una de las dos novelas que dejó un olvidado escritor de fines de siglo pasado, Gaetano Carli Chelli. Es una historia de ambiciones, codicias, muertes, suicidios y pasiones, interpretada por un reparto que incluye a Anthony Quinn, Dominique Sanda, Luigi Proletti, Fabio Testi y Adriana Asti.

Segundo Congreso de Actores de América Latina

PERU, Febrero. (Especial).— Del 23 al 29 del actual, representantes de doce países deliberarán en esta ciudad sobre los problemas profesionales del actor de cine, teatro, radio y televisión de América Latina, en el marco del Segundo Congreso Latinoamericano de Actores.

La realidad latinoamericana y los monopolios y el papel de actor dentro de esa realidad, será parte del temario. Delfina Paredes, secretaria del Sindicato de Actores del Perú, dijo que entre los sindicatos de actores latinoamericanos "existe una coherencia ideológica básica".

"Los actores del continente enfrentamos problemas comunes. Por ejemplo —aclaró la gremialista peruana—, tenemos el caso de la reciente detención y desaparición de actores del grupo teatral uruguayo El Galpón. Se teme aún por la libertad del director Atahualpa del Cioppo. Se han realizado llamadas al Uruguay, pero aún no tenemos datos al respecto", agregó finalmente.

Opera de Rossini, poco conocida, en Festival de Viena

VIENA, Febrero. (Especial). —El director artístico de la Wiener Kammeroper, maestro Hans Gabor, descubrió recientemente en Italia la partitura original de una ópera de Rossini, "La Gazzetta", nunca representada fuera de Italia y ausente desde hace más de un siglo de las carteleras de óperas italianas.

La partitura autógrafa fue encontrada en el archivo del conservatorio San Pedro a Majella, de Nápoles. El mismo año del estreno de "El barbero de Sevilla", 1816, esta ópera se presentó en el teatro napolitano Florentini, pero, evidentemente, sin mayor suerte. El teatro vienés la ha incluido ahora en su programación de temporada y la pondrá en escena durante el Festival de Viena, entre mayo y junio del corriente año.

Junto a "La Gazzetta" de Rossini, la Orquesta de Cámara de Viena tiene en programa como novedades para su repertorio, "La hermosa Galatea", de Franz von Suppé; "Bagatelle" de Jacques Offenbach; "La verdadera constancia" de Josef Haydn y la antigua ópera cómica "Thaddaedl" de Wensel Mueller.

Julio Malaval actuó con éxito en Barcelona

Noticias que nos llegan de Europa dicen lo siguiente:

El músico mendocino Julio Malaval dirigió en el Liceo de Barcelona la ópera de Giuseppe Verdi, "La Traviata", en función premiere y dos representaciones más, una de las cuales fue retransmitda por Televisión Española. El público colmó la gran capacidad del histórico teatro catalán y las representaciones, que estuvieron a cargo de figuras internacionales, fueron ampliamente aplaudidas según informaciones publicadas en los diarios "La Vanguardia" y "Diario de Barcelona" de esa ciudad española.

Julio Malaval dirige representaciones operísticas en la Opera de Zurich, donde actúa como director contratado. También lo ha hecho en el Teatro Nacional de Opera de Munich y en la Opera de Stuttgart y en tres festivales internacionales europeos. Como director ha dirigido orquestas sinfónicas en Austria, Suiza, Italia, Alemania y España.

Luján eligió a Teresa III

Se realizó "El Primer Festival Vendimial Nacional de Cantos", que dio estructura para la elección, proclamación y coronación de Teresa III como reina de los Pámpanos, vides y vino de Luján.

"Romance del surco abierto"

"Romance del surco abierto" marcó la iniciación de la fiesta que congregó a miles de personas. El ballet de Cacho Ormeno escenificó el trabajo del vendimiador, el correr cristalino del agua fecunda entre los surcos.

Roberto Aguilar y Guillermo Murúa —expresión de México y del trovador cuyano— cantaron a las jóvenes que aspiraban al cetro y a Ana María Moreno, en la noche que finalizaba su mandato Aguilar improvisó coplas para las representantes distritales y Murúa, una serenata de inspiración folklórica.

La alegría de la cosecha y el vino nuevo fueron esquematizados por el ballet de Humberto Bustos con cueca, gato y chacarera. Juan Carlos Alvarez complementó un paralelo —ciudad - zona rural— al cantar a "la esquina de barrio" sobre temas del arrabal.

La evocación tradicional a los pioneros de la zona y la Patrona de los Viñedos que se venera en la iglesia de La Carrodilla, fue el instante para penetrar en el último cuadro: malambo. El libretista Víctor Pizarro definió a la escena como la "fortaleza de los hombres de esta tierra, que luchando contra el tiempo, la roca y la piedra, hicieron del Valle de Huentota un vergel de álamos que escriben en verde el nombre de Mendoza".

Elección. Ciudad y Chacras de Coria

Doce jóvenes aspiraron al cetro departamental: Teresa Tonetto, Ciudad; Liliana Paiz, Mayor Drummond; Dolores Carmen Lucena, Chacras de Coria; Ana María Ghirotti, Agrelo; Susana del Carmen Sánchez, Las Compuertas; Liliana Irene Zeverini, Perdriel; Olga Inés Olmedo, El Carrizal; Liliana Casciotta, Vistalba; Adriana Magdalena Coin, La Puntilla; Olga Liliana Gómez, Ugarteche; María del Carmen Cepparo, La Carrodilla y Blanca Cristina Durán, Potrerillos.

El jurado presidido por el comisionado municipal, señor Heber Donato Moschetti; el ministro de Hacienda de la Intervención Federal, contador Lorenzo César y el director Provincial de Turismo, señor José A. Mosquera Suárez e integrado por funcionarios de distintas áreas del gobierno provincial y comunal, representantes de las Fuerzas Armadas, empresariales, gremiales y comunitaria se inclinó por las soberanas de Ciudad, Chacras de Coria, Las Compuertas y Mayor Drummond. El público exteriorizó su opinión con manifiesta intensidad por la reina de Chacras de Coria.

El escrutinio se concreto con agilidad. Teresa Toneto, Dolores Carmen Lucena, Liliana Paiz y Susana del Carmen Sánchez, compartieron los puestos de privilegio. Empates y diferencias exiguas fueron acrecentando el interés de los espectadores.

Por fin recayó en Teresa Tonetto, por 25 votos como soberana 1976. Dolores Carmen Lucena, 21 votos fue virreina.

"Primer Festival Vendimia Nacional de Cantos"

Julio Marbiz abrió el "Primer Festival Vendimia Nacional de Cantos" con la lectura de un texto sobre cancionero cuyano y la trascendencia de la Vendimia como visión de fiesta del trabajo. "Las Voces del Norte" y el Soldado Chamamé, tonalidades —canto y diálogo— que el auditorio aplaudió y compartió. Lo siguieron el conjunto vocal sanjuanino "Los Manantiales" que actuó con alto nivel y el solista Guillermo Murúa, que representó a Mendoza con acierto. Luego actuaron "Los Cantores del Alba", jugaron un rol preponderante en el festival. "Los Manceros Santiagueños", con chacareras y "bichitos".

"El Soldado Chamamé" tuvo constante participación, especialmente en su comunicación con los actores del espectáculo y las reinas, e hizo varias imitaciones.

"Los indios Tucunau" —dos hermanos bonaerenses— impresionaron gratamente.

El cierre estuvo a cargo de Mariano Vega. El solista mendocino, utilizó como repertorio temas que el público identifica por su popularidad.

Vista del escenario durante uno de los números artísticos.

Teresa III, de la ciudad de Luján, reina departamental.

Los lectores informan y opinan

Los picadistas

"Durante un tiempo, el centro de esta ciudad, zona donde yo resido, se vio relativamente libre de la actividad de los "picadistas", personas que atronan las calles llevando sus autos a gran velocidad, generalmente compitiendo entre dos o más vehículos. Insistir sobre los peligros que tales actividades entrañan para la salud física de peatones y conductores inocentes, y la salud mental de los que tenemos que soportar el ruido de los escapes me parece, a esta altura, un poco redundante.

"Lo que quiero hacer notar es que los picadistas han reaparecido, con todo su peligro, con todo su ruido.

"Es frecuente observar, en horas de la tarde, la actividad de los agentes de tránsito en la zona céntrica, controlando y haciendo respetar el cumplimiento de las normas vigentes. Pero existen noches en que brillan por su ausencia, y es entonces cuando los inconcientes conductores aprovechan para hacer su aparición.

"Sería conveniente, entonces, que los agentes del orden hicieran recorridas más frecuentes y poder así detectar y reprimir a aquellos desaprensivos".

Un vecino

Pavimento

"Deamos exponer un problema que se nos plantea a un sector de la calle Jacinto Suárez y calles adyacentes por una medida injusta por parte de la Municipalidad de Las Heras.

"Una publicación de ese diario, en el que se da cuenta de la pavimentación de la calle Jacinto Suárez, y que la misma terminará al llegar a Mitre, es el motivo que nos induce a dirigirnos a usted.

"La calle Jacinto Suárez no termina en Mitre, sino al número 590, donde se interrumpe su prolongación por las vías del Ferrocarril y una vivienda que se permitió construir ilegalmente, ya que ese tramo estaba destinado para su salida a calle San Miguel, la principal arteria de Las Heras. Así que hasta ese punto falta tres cuadras, y todos los propietarios frentistas a esta calle, como así las adyacentes, desde el año 1967 estamos pagando el "Fondo Anual de Pavimentación" y a partir del mes de junio de 1975 - 15.000 m|n mensuales, conforme a la nota que nos cursó la Municipalidad de Las Heras (Rentas) en el mes de mayo de 1975 donde se nos indicaba que efectuáramos ese pago y el inicio de la pavimentación de toda la arteria (Jacinto Suárez).

"No es posible que el privilegio de pavimentación exista para estas tres primeras cuadras y que el resto quede relegado. Contamos con todos los servicios: agua corriente, cloacas y gas natural, que desentonan con la calle de tierra. Nos ahoga el polvo que se levanta al paso de los autos y de sus acequias sin revestir, receptáculo de aguas servidas.

"Nuestro barrio es la cenicienta de Las Heras. Estamos colindando con la ciudad capital de Mendoza. Del lado opuesto al canal de Los Ciruelos, todo es esplendor, con sus calles con pavimento, jardines y luz a mercurio, y del otro lado, la rémora, sin ese adelanto edilicio que tendría que ser normal.

Carlos Morales
L.E. Nº 3328911

Educacionales

Cursos de perfeccionamiento. — La señora Elvira de Raffo, profesora del Instituto "Summa", que dirige la señorita Marta Saloti, dictará cursos de perfeccionamiento para maestros sobre didáctica de la gramática estructural, ortografía y composición, del 17 al 25 de este mes, inclusive. Las inscripciones se reciben en el teléfono 256394.

Escuela Normal "República de Chile". — En el departamento de Aplicación se desarrollará la siguiente actividad: el 4 a las 16, reunión de personal; del 5 al 10, exámenes complementarios en todos los grados; del 11 al 15, de 15 a 18, inscripción en todos los grados y el 17 a las 14, iniciación de las clases. Las inscripciones en el jardín de infantes se realizará en esos mismos días.

Escuela BM Nº 1 "Fray Luis Beltrán". — A los preceptores de esta escuela se ha citado para hoy, a las 7.50.

Bachillerato Técnico Agrario Nº 4. — De hoy al 25 se realizará la inscripción para ingresar a primer año. De 2º a 6º años la inscripción se hará del 3 al 10 de marzo, de 8 a 12. Los permisos de exámenes serán entregados de hoy al 20.

Escuela Superior de Servicio Social. — Las inscripciones para ingresar a primer año de la carrera de servicio social, se recibirán de hoy al 27, de 17 a 20, en José Federico Moreno 2221.

Instituto de Idiomas Modernos. — La inscripción para los cursos de inglés, francés e italiano continúa de 9 a 11.30 y de 16.30 a 21, en Rondeau 117.

Una expedición española hacia el Aconcagua

Partió hacia Plaza de Mulas, en el Aconcagua, una expedición de la Federación Valenciana de Montañismo que intentará subir el cerro más alto de América por su ruta Norte. El grupo es dirigido por Rafael Cebrián Giménez y lo acompañan Jorge Ferrado, José María Cases, Juan Spent Moreno, Casto Mendiola Alfredo Fernández José Selus (presidente de la Federación), Abelardo Graullera, Fernando Viña y Juan Roig.

También viajó hacia el Aconcagua la expedición Nº 30 de esta temporada, integrada por los mendocinos Jorge Ignacio Zubiría y Hernán Vila.

Por otro lado, informó también la Asociación Mendocina de Actividades de Montaña, que el 7 de este mes lograron llegar a la cumbre del Aconcagua, por su ruta Norte, los españoles Angel Vallejo Rosen y Juan Ignacio Lorente Zugasa, de la Federación Vasco-Navarra de Montañismo.

Otra expedición que tuvo éxito, pero en Vallecitos, la integraron Luis Armando Rocchi, del club Obras Sanitarias de la Nación y Juan Carlos Duprat, del Club Andinista Mendoza Subieron los cerros Lomas Amarillas (5.300 metros) y Franke (5.100), los que unieron por el filo, según dijeron durante una visita a LOS ANDES.

Primera Reina de los Jubilados de Mendoza

Por primera vez ha sido elegida la Reina Provincial de los Jubilados de Mendoza, distinción que recayó en la señora Eusebia Jesús de Díaz. La señora de Díaz vive en Las Heras y ganó el galardón, por ser la primera gremialista de Mendoza. Trabajó durante 48 años en diversos empleos y se jubiló el 1º de junio de 1955 como celadora.

Durante su visita a LOS ANDES, nos dijo que desde que se jubiló se dedica a los quehaceres domésticos en su casa y que vive con su hija casada. La conversación giró sobre temas relacionados con su familia luego de tantos años de estar en la clase pasiva y su lucidez le permitía extenderse en apreciaciones que pusieron de manifiesto el ejemplo de una vida cumplida con orgullo. Dijo que su hija trabaja en el Ministerio de Bienestar Social y que está terminando el ciclo secundario y administración de empresas, en el Colegio Universitario Central. También expresó que le ha dado un nieto, quien tiene ya 12 años y también trabaja y estudia, como su madre y como su padre, pues el niño se desempeña en la sección Lotería del Banco de Previsión y el padre en una compañía de seguros.

Todo ésto nos lo dice con una sonrisa de satisfacción y de orgullo, estado de ánimo al que agrega esta satisfacción de verse de pronto coronada reina.

Vino acompaña del presidente de la Caja de Jubilaciones y Pensiones de Mendoza, señor Bienvenido Parissott y de la señora Estela Molina de Leal, miembro del directorio, quienes nos informaron que la elección, por primera vez en Mendoza, de Reina Provincial de los Jubilados de Mendoza, se realizó en la noche del jueves, durante un agasajo que un grupo de jubilados le ofreció en La Taberna Vazca al señor Parissott, en reconocimiento a su labor en bien de la clase pasiva.

Eusebia Jesús de Díaz

SECRETARIA EJECUTIVA SUPERIOR BILINGUE
BOLSA DE TRABAJO PARA EGRESADAS ● GABINETE PSICOPEDAGOGICO
METODOS EXCLUSIVOS ● PROFESORES ESPECIALIZADOS ● LIBROS PROPIOS SIN CARGO
DACTILOGRAFIA EN 5 MESES con 'AUDIODAC' Aprendizaje moderno y veloz
INGLES COMERCIAL
En 4 años con certificado de estudios
ISSE Instituto Superior de Secretariado Ejecutivo
SAN LUIS 306-TEL. 254300-MZA.

Programas de Radio y TV

Ofrecemos a continuación los programas de acuerdo con el detalle que nos han suministrado las respectivas teleemisoras y Radio Nacional.

Canal 7 - Mendoza

18.15 Carta de ajuste con música selecta.
18.25 Apertura y santoral.
18.30 Alguna vez, algún día.
19.00 Los supersónicos.
19.30 El show de Bugs Bunny.
20.00 El programa.
21.00 Noticiero 7.
21.30 El mundo del espectáculo: "Con el mundo a sus pies" con Michael Caine y Karl Malden.
24.00 Informativo del Consejo Superior Justicialista.
0.30 Palabras para recordar Secret. medios comunic.

Canal 9 - Mendoza

18.30 Nuestro mundo.
19.00 Este es mi mundo.
19.45 El gran circo.
20.30 Cowboy en Africa.
21.30 Noticiero nueve.
22.30 Centro médico: Hoy: "El asaltante".
23.30 Frac.: Humor para la noche.

LRA 6 y LRA 34 Radio Nacional Mendoza

6.00 Música para el amanecer.
6.30 Efemérides argentinas.
6.35 Por los senderos de la patria.
7.45 Canciones de la ciudad.
8.00 Notas y música para usted.
9.05 Variedades musicales.
9.30 Boletín cultural.
9.35 Variedades musicales.
10.05 La ciencia al día.
10.20 Estampa ciudadana.
10.30 Pasaporte a la música.
11.05 Danzas y cantares nativos.
11.30 Naciones Unidas informa.
11.35 El cofre de las melodías.
12.05 Folklore en Nacional.
13.15 Pequeñas joyas de la música.
13.30 Boletín Gobierno de Mendoza.
13.35 Concierto de mediodía.
14.30 Música para todos.
15.05 Selección típica.
15.30 Radio Suecia.
15.45 Jazz.
16.05 Música del país de los molinos.
16.30 Corazón a corazón.
16.40 Danzas argentinas.
16.45 Cantar de las Américas.
17.15 Concierto de la tarde.
18.05 Tango y folklore.
18.30 Boletín cultural.
18.35 Ruta musical.
19.05 Efemérides musical.
19.30 Servicio social internacional.
19.35 Selectas melodías.
20.05 Solistas y conjuntos argentinos.
21.15 Los grandes del piano.
21.30 Oscar Casco y la poesía.
21.35 Famosos coros.
22.05 Concierto nocturno.
23.05 Simplemente... para recordar.
23.40 Oraciones siglo XX.
24.00 a 6.00: Desde Mendoza... unto a usted.

Cursos Regulares
IBM
MAQUINAS CONTABILIDAD
PERFORACION - VERIFICACION - OPERACION
TEORIA - PRACTICAS INTENSIVAS
PROGRAMADOR - COMPUTADORAS/360
Introducción - Diagramación - Lenguajes
CERTIFICADO DE VALIDEZ INTERNACIONAL
INTEGRAL INSTITUTO ENSEÑANZA
(Insc. Min. Educ. y Justicia Nac. Ley 13047 - Art. 2º Inc. C)
Informes e Inscrición: lunes a sábados 18.30 a 22.30 hs.
Colegio San Luis Gonzaga - Colón 93 - Mendoza
2|2|F|417|16|2-A.

GUIA PROFESIONAL

MEDICOS

Dr. OSCAR E. CAMINOS
Clínica y Cirugía. Obesidad. Várices, Vejez. Enf. Venéreas. Impotencia, Mutuales. Sarmiento 777, Tel. 241768. De 11 a 13 y 17 a 21 horas. 9-1-F-Pte

Dr. RODRIGUEZ SAA
CLINICA MEDICA
Dra. RODRIGUEZ SAA
PIEL - DEPILACION
Martínez de Rosas 2055 (entre Suipacha y Paraná). Teléf. 230063
24|7|F|77882|Pte

Dr. MIGUEL ANGEL CHIRINO ZARATE
Clínica. Enfermedades de la mujer Prevención cáncer. Tratamientos Especializado extranjero. Mutuales Rioja 1856 - Teléfono 250237.
20|1|F|50705|Pte.|B

APARATO DIGESTIVO

Dr. OMAR MUSRI
Atiende Mendoza: Sanatorio Policlínico Guaymallén - Tel. 218052 San Martín: Sanatorio Argentino Rivadavia: Sanatorio Carrasco y Bertona
6|2|F|62272|Pte

Dr. NESTOR MATUSCHKA
Clínico. Aparato digestivo, hígado, estómago, intestino, hemorroides. Diariamente desde las 17. Turnos: a los Tels. 291752 y 248241. - Colón 185, 4º piso. 6|2|F|44460|Pte.|5

Dr. LUIS J. VILA
Hígado - Vías biliares - Páncreas. Colón 185, 3er. Piso. Lunes, miércoles y viernes de 17.30 a 20.30 hs. Pedir turno al Tel. 214974.
9|6|F|Pte.|A.

Dr. LUIS CHRABALOWSKI
Cirugía Aparato digestivo. Hígado. Vías biliares. Turnos: Jorge A. Calle 326. Tel. 214441. Ciudad.
6|5|F|Pte.|A

Dr. LOPEZ DAVILA
APARATO DIGESTIVO
Estómago, Intestino. Hígado. Lunes, miércoles y viernes de 16.30 a 19 hs. Tel. 243074. 25 de Mayo 601
19|6|F|72557|Pte.|A.

VIAS URINARIAS

Dr. MANUEL BIANCHI
Riñón, vejiga, próstata y genitales. Esterilidad masculina. Turnos desde las 16 horas. Teléf. 256234. Agustín Alvarez 250.
4|6|F|66024|Pte.

Dr. ALBERTO PABLO CORICA
ESPECIALIZADO EN EE. UU.
Enfermedades vías urinarias. Adultos y niños. Colón 532. - Turnos: Teléfonos 240835 y 252553.
29|1|F|29090|Pte

Dr. JORGE L. FAVIER
CIRUGIA - VIAS URINARIAS
IMPOTENCIA
Reservar turno - Rioja 934
9|11|Pte.-A

UROLOGIA

Dr. ALBERTO D. BEKERMAN
ESPECIALIZADO EN EE. UU.
Cirugía, Riñón, Vejiga, Próstata, Genitales, Adultos, Niños. Esterilidad - 9 de Julio 1189, 2º "15". Turnos: 231915 - 247445.
10|2|C|600|10|3

NUTRICION

Dr. MINUCHIN
Obesidad, Diabetes, Delgadez, Gota, Arteriesclerosis, Aparato digestivo. Turnos. Roca 20, Las Heras, Tel. 254402. Amigorena 80, Ciudad. Tel. 244777.
3|12|F|Pte.

OBESIDAD

Dr. ALBERTO SEVILLA
Director de los Institutos Médicos de obesidad, asma y alergia de Mendoza, Córdoba y Buenos Aires Obesidad y celulitis deformantes. Várices y hemorroides, tratamientos sin operación y sin dolor. Departamentos especializados: Asma, Alergia, Cardiología, Ginecología, Cirugía plástica y estética. Injertos de cabellos (Prof. Tomás Hughes y Edgardo Escobar) Avenida Colón 232, T. 290006 - 241440. Atendemos mutualizados. Horario de 7 a 12 y de 15 a 20 horas.
28|11|F|31160|Pte.

Dr. MARIO R. LEVIN
OBESIDAD
Director Centro Médico - Modelación Corporal Post Parto y Obesidad. Gimnasia modeladora. Masajes manuales y electrónicos. Baños a vapor individuales. Parafina reductora. Bronceado. Fisioterapia. San Martín 1464, G. Cruz, T. 246897 Se atienden todas las Mutuales
31|8|F|87535 Pte

GARGANTA, NARIZ Y OIDO

Dr. LUIS E. MONETTI
10-12 - 18-21 horas, 9 de Julio 1050 Tel. 249323. Particular teléfono 246661.
31|12|F|Pte.

Prof. LUCIANO RODRIGUEZ ECHANDIA
Toda especialidad y dolores de cabeza. Catarros crónicos. Sinusitis. Trastornos de la voz. Diariamente. G. Cruz 506, Tel. 255901.
19|18|F|76272|Pte.-A

VARICES

Dr. SPINETTA REGUERO
Várices trat. no operatorio por electro fulguración. Cirugía Espec. España. Turnos: Junín 218. Barrio Bombal. Tel. 244111. Pte.

CIRUGIA ESTETICA

Dr. ENRIQUE VELASCO
Cirugía estética, plástica reparadora. Lunes, miércoles y viernes, de 17 a 20 horas. Rioja 1153. Tel. 244806.
1|12|F|58682|Pte.

Dr. HUGO SALOMON
Unicamente Cirugía estética funcional de nariz. Clínica Godoy Cruz. Godoy Cruz 333. Teléfonos 215951 y 215952. Mutuales.

Dr. J. SANANES
Jefe de servicio Sala 1 Hospital Emilio Civit. Cirugía de nariz mamas, adiposidades, injertos, quemados. Pedir turno. P. B. Palacios 1260 (Ituzaingó). T. 257319-251391
7|3 F|Pte.|D

PSIQUIATRAS

Dr. JULIO JOSE HERRERA
EX PROFESOR TITULAR DE PSIQUIATRIA
Pedir turno. - Entre Ríos 226. Tel. 240158.
4|4|F|60370|Pte.

ESPECIALISTAS DE LA PIEL

Dr. ALBERTO J. GRINBERG
Enfermedades de la piel. Alergia dermatológica. Horario: lunes a viernes, 17 a 21 hs. Sarmiento 777 Mendoza.
15|7|F|75872 Pte

ALBERTO TORRES CORTIJO
Ex médico becario Univ. Madrid. Emilio Civit 43, 1er. Piso. Turnos de tarde al Tel. 255760.
21|11|F|Pte.

ESPECIALISTAS EN CORAZON

CARDIOLOGIA DE URGENCIA
Atención permanente y Electrocardiogramas a domicilio. - Teléf. 242417 - 249001.
5|2|C|580-659|7|3

ROBERTO WINTER
Médico Cardiólogo. - Electrocardiogramas - Fonocardiogramas - Ergometría - Radioscopías. - Atiendo mutuales. - Rivadavia 430. Tel. 245423. Mendoza
15|2|C|113|15|3

OCULISTAS

Dr. ZALDIVAR
Dra. MISTELI
Nueva dirección: Av. Emilio Civit 685. Ciudad. Tels. 257000 - 257100
14|1|F|Pte

Dr. ALVAREZ NOQUE
SOLICITAR TURNO
Enfermedades y cirugía de ojos. Mitre 896 - Tels.: 241805 - 241324 - 241443.
4|6|F|Pte

CLINICA DE OJOS
Atendida por
16 Médicos Oftalmólogos y 6 Auxiliares Técnicos Universitarios
Consultorio externo de 8 a 21 hs. Guardias permanentes. Cirugía e internación. Atención de particulares y Mutualidades. Av. España 888. Teléf. 248856
18|3|F|42513|Pte

Dr. M. MARCHEVSKY
OCULISTA
Consultas de 11 a 12.30 y de 16 a 20 hs. Rioja 1130, Tel. 247996.
25|9|F|94036|Pte.

REUMATISMO

Dr. MANUEL MENA
Reumatólogo - Enfermedades de columna vertebral, brazos doloridos, ciática. Atiende de 15 a 20 hs Buenos Aires 226. Lunes a sábados
20|3|F Pte

CENTRO REUMATOLOGIA
Infanta M. de San Martín 56, 4º P (detrás Correo Central) - Turno tarde - Tel. 240917. - Mtuales.
14|1|F|41196|Pte

Dr. OSVALDO BIELLER VIOTTI
Reumatología y brucelosis. Lunes a viernes 17 a 20 hs. Miércoles 18 a 20 hs. Espejo 593. Planta baja. Teléfs. 218197 - 220596.
17|1|F|41651|Pte.|A.

HUESOS

Dr. ARAGONA
Especializado en Italia, Francia, España. Clínica, cirugía, huesos articulaciones. Mutualidades. - Rivadavia 430, T. 246935, Par. 241775.
4|6|F|44016|Pte.

Dr. EDUARDO P. TOSI ORQUIN
Dr. ANTONIO C. GOMEZ NAVARRO (h.)
Traumatología y ortopedia. Enfermedades y cirugía de los huesos. Lunes a viernes 17 a 20.30 hs. Necochea 509. Solicitar turno 259499. 242723. 259228.
21|1|F|27785|Pte.|A

ODONTOLOGIA

VICTOR M. PICCIONE
Doctor en odontología. Cirugía de boca y huesos de la cara. Martes y jueves, Sanatorio Policlínico de Cuyo. Tel. 243000. Part. 255547.
1|2|F|Pte.

Dr. MARIO HORENSTEIN
Odontología integral niños y adultos, Rayos X, Prótesis fija. Porcelana. Paradentosis. Avda. España 985. P. B. 12. Turnos Tels. 247300. Part. 217888.
1|2|F|43524|Pte.

JUAN ANGEL BRANDI ZAPATA
Doctor en Odontología - Rayos X Consultas: 10 a 12 y 17 a 20 hs. Pedir turno: San Juan 741. Tel. 241869.
22|1|F|50631|21.2

Dr. BOU VIGNART
CIRUGIA - PARADENTOSIS - RAYOS X. Lunes a sábado, de 17 a 20. Solicitar turnos Tel. 250536. - 9 de Julio 2175.
6.2|C|032 5|3

Dr. C. BOTELLO VARGAS
Ortopedia maxilar y ortodoncia. Diariamente de lunes a viernes de 16 a 20.30 horas. San Martín 677. 1º Piso. Teléf. 290595. Mendoza.

PARTERAS

CELINA E. M. DE ARNEDO
PARTERA NACIONAL
Catamarca 585, Ciudad, T. 242388. Pedir turno.
29 F 99490|Pte.

ESTHER C. DE SANANES
Partera nacional. Diariamente de 10 a 20 hs. Solicitar turno. Pedro B. Palacios 1260 (Ituzaingó) entre Catamarca y Lavalle. Teléfs. 257319 y 251391.
7|4|F|Pte.|D.

J. DELIA SANCHEZ GOMEZ
OBSTETRICA NACIONAL
Atiende de 15 a 17 horas, menos sábado. Rivadavia 634. Tel. 241019.
6|12|F Pte.

LIDIA M. de CUARTAS
PARTERA
25 de Mayo 770, Mendoza. Teléfono 247223.
11|10|F|Pte.

IRMA YAKEL de LEGUIZAMON
PARTERA
Av. San Martín 1269 - 3er. Piso. Dpto. "A" - Tel. 257536 - Mendoza
F|Pte.|A.

R. SARA GATANI
Obstetra - Parto sico-profiláctico Entre Ríos 73, 1º P. 15. De 11.30 a 12.30 y de 16 a 20.30 - Teléfonos 214110 y 222253.
4|2|F|44078|Pte.|A

PEDICUROS

CASA SCHOLL
Pedicuros. Calzados. Plantillas. Medias y Vendas para Varices. Todo para el confort del pie. Pedir turno, Montevideo 27. Mendoza. Tel. 246709.
27|6|F|Pte.|A

COMPRO MAQUINARIAS

Para taller metalúrgico: tornos - limadoras - balancines - agujereadoras - prensas - guillotinas dobladoras - fresadoras - soldadoras - motores, etc.

PAGO CONTADO

Contesto inmediato, también compro accesorios, máquinas incompletas o en desuso.

Oferta a: Sr. Reta

Alberti 1268 - Guaymallén - Tel. 258785

13|2|C|842|16|2|D

COSTANERA esq. MORON TEL. 46677 MZA.

máchena

MAQUINAS HERRAMIENTAS E IMPLEMENTOS PARA ENGRASE

OFERTA

LADRILLONES ... 350 c/u.
LADRILLOS ..... 230 c/u.
Puesto en obra - Tel. 230550

15|2|C|251|16|2

BODEGAS "EL GLOBO"

Elabora a maquila a los precios y condiciones oficiales en sus Bodegas de:

GODOY CRUZ - RIVADAVIA
SAN RAFAEL - SAN JUAN

Comprometa capacidad con tiempo ¡APRESURESE!

A. R. L. RYAN
Presidente Directorio

RIVADAVIA 765 - G. CRUZ - MENDOZA

11|2|F|52915|16|2|A

ORO

Compramos Mejor Precio
A PARTICULARES Y COMERCIANTES
GALERIA TONSA - LOCAL A-14

10|11|F|25526|Pte.

NYLON - TEFLON EN BARRAS Y PLANCHAS

AYLES

SAN MARTIN 419

VENDO LOTE PERMUTO

En Coquimbito, 500 m2., todos los servicios. Recibo autos, etc. Tratar: San Martín Sur 1055, G. Cruz.

13|2|F|51122|16|2

Se Necesita un Obrero para Molienda de Minerales

Condiciones:

Edad 25 a 35 años, preferentemente soltero.
Sexto grado aprobado.
Hábil en trabajo de pala, carga y desarga de bolsas.
Experiencia en mando de personal.
Algunos conocimientos metalúrgicos.
Referencias de trabajo anterior.

Ofrecemos:

Destino, capataz de Planta.
Sueldo superior a convenio.
Vivienda.
Servicios sociales a A.O.M.A.

Escribir a

"MINERA TUNUYAN S. R. L."
Casilla de Correo 87 - (5507)
Luján de Cuyo - Mendoza.

16|2|F|45538|16|2

PARA LAS VACACIONES... CALIDAD en ACCESORIOS

VOLANTES DEPORTIVOS

AUTORADIOS
CUBRECOCHES
TECHOS VINILICOS
FUNDAS - ALFOMBRAS

CONSOLAS

FUNDAS TOALLA PLUSH y BOUCLE

MIGUEL FRUSTAGLIA
CALIDAD EN ACCESORIOS
Av. SAN JUAN 560 - T. 246840
Av. SAN JUAN 564 - T. 248202
JOSE V. ZAPATA 125 - S. JOSE - GLLEN.
T. 248570 - 291022

¿ORO?

¡Pagamos precio Internacional! Suba 2 Pisos
Garibaldi 118, Piso 2, Local 2, Mendoza

10|2|C|759|16|2

RIPIO - ARENA

Ladrillones puestos en obra.
J. Mármol 184 - Dorrego
Teléfono 245746

16|2|C|341|16|2

ALGUACIL HERMANOS

NOTIFICA Y EMPLAZA

A todo su personal temporario de galpón de empaque de ajos, y POR ESTE UNICO MEDIO, que deberá concurrir munido de documento de identidad y Libreta Sanitaria al día, requisito imprescindible, al lugar de trabajo Carril Rodríguez Peña y Callejón Vildoza, Luzuriaga, Gutiérrez (Maipú - Mendoza), a fin de iniciar trabajos de temporada 1975/76, en horario de 8 a 12 y de 15.30 a 19.30 horas, hasta el día 18 de febrero de 1976, bajo apercibimiento de los Artículos Nros. 107 - 263 y 265 de la Ley 20.744 (L. C. T.).

14|2|F|51162|16|2

CUERO

Chaquetas - Gabanes - Tapados de napa, gamuza, gamulán. Calidad de exportación. B. Sur Mer 1677 Cdad. - Sábado todo el día.

15|2|C|206|2|3

VENDO

RASTRA DISCOS

Para tractor. Tratar: San Martín Sur 1055, Godoy Cruz.

13|2|C|51126|16|2

TODA CLASE DE ACCESORIOS DEPORTIVOS PARA TODO TIPO DE AUTOMOVILES

ofertas del año pasado

ALFOMBRAS PLASTIFICADAS $690

volante deportivo

lámpara de iodo IMPORTADA alta y baja

encendedores 12 v.

faros de iodo

Fábrica de Portaequipajes

Lifer ACCESORIOS
San Juan 570 - Tel. 292050 Mendoza

GALPON

Necesito alquilar, con entrada de vehículo. Correa Saa 468, San José, Teléf. 215290, horario comercio.

14|2|T|02423|16|2

LA PIPA - COMPRA

ORO

PRECIO REAL O F. 1000 HASTA $ 570 - 18 K.
GALERIA TONSA - LOCAL A-2
(Entrando por Catamarca)

16.2|C|925|20|2

SE NECESITAN CAMIONES CON CAJA METALICA VOLCADORES

Presentarse en:

PANEDILE ARGENTINA S. A.
OBRA COMPLEJO AGUA DEL TORO
SAN RAFAEL (Mendoza)

14|2|F|44942|16|2

UNICO AVISO

Bgas. y Vdos. GAIBAZZI Hnos. s.r.l.
E. R. E. GAIBAZZI

Citan a su personal temporario de elaboración de vinos y cosecha de uvas. Deberán presentarse en calle Los Sauces s/n. Dto. Rodríguez Peña, Departamento Junín, hasta el día 20 del corriente con todos los documentos personales. La no presentación en término será considerada como renuncia a la relación laboral (Art. 107 Ley 20.744).

16|2|F|45542|16|2

MERCEDES BENZ REPUESTOS LEGITIMOS

CAMBER

Discos Embrague "Telescop" - Carcaza de Caja y Cubrevolante - Guardabarros - Parrillas Engranajes Caja - Tanque Gasoil - Campanas y Mazas - Barras y Extremos

BONASERA Y RAMOS S.A. SALTA 2869 TEL. 257158 - MZA

VENDO - PERMUTO

64 Has. en el Algarrobal, campo semiparejo. Recibo casas, automotores, equipos. - Tratar:: San Martín Sur 1055, Godoy Cruz.

13|2|F|51118|16|2

¿ORO?

¡Y Seguimos Pagando Mejor! Suba 2 Pisos
Garibaldi 118, Piso 2, Local 2 Mendoza

10|2|C|759|16|2

FIDEOS "GLOBO DE ORO"

NECESITA

Distribuidores - Concesionarios para Toda la Provincia

Florida 32 - 2º Piso - Of. 26
CAPITAL FEDERAL

15|2|F|16|2

BASSET ARTESIANO NORMANDO

Importados (únicos en el país). VENDO lechigada con pedigree de VINCENT de CASTELEYN, macho, 4 años. Premiado por la F. C. A. con dos certificados C. A. C. y XUPET du MARCLAU, hembra, 2 años. Premiada "Reservada Mejor de Raza" y "Primero Muy Bueno".

FABIOLA PEIDRO
AGUSTIN ALVAREZ 455
MENDOZA - TELEFONO 258483.

14|2|C|822|18|2|D

CEDRO de 1ra.

Canteado o en rollo
El pie $ 90 - Pulgada $ 25
Todos los días de 7 a 21 hs.
SAN MARTIN 1772
DRUMMOND - LUJAN

16|2|F|45539|16|2

---

am american motor

REPUESTOS Y ACCESORIOS PARA

- MERCEDES BENZ
- RASTROJERO
- SIAM DI TELLA

IMPORTADOS - LEGITIMOS - NACIONALES

ADOLFO CALLE 86 - Tel. 240760 - DORREGO - GUAYM.

GRATIFICARE

DEVOLUCION PERRO RAZA COKER PELAJE negro con manchas blancas, extraviado 14-2-76 en Moldes y Boulogne Sur Mer - Teléfs. 252770 y 247854

15|2|C|231|16|2

PERITO MERCANTIL necesita

Importante Empresa Comercial de Comestibles. Edad: 22 a 30 años. Amplias posibilidades de progreso. Remuneración acorde a su capacidad.

Antecedentes a Poste Restante VS. Diario LOS ANDES (13).

15|2|F|45328|16|2

COMPRO UVA TINTA DE LUJAN

Para bodega de primera línea. Dirigir oferta a: Moldes 288 - Ciudad - Mendoza. Sr. Torriglia. Trato directo.

16|2|C|414|16|2

CASA

CONTADO COMPRO

Hasta $ 3.500.000 Ley. Nueva o antigüedad no mayor 5 años. Escrituración inmediata. Hasta suburbana. De 10 a 16 y de 20 a 22 hs. en: Clark 322, Ciudad. Teléf. 248384.

16|2|C|413|16|2

VICIA

SATIVA
INOCULANTE
OSVALDO E. ZANETTI Cía.
Boulogne Sur Mer 460
Teléfono 22287 - San Martín
Teléfono en Mendoza: 260791

3|2|F|43970|29|2

VENDO

Rastrojero Frontalito Mod. 72, con furgón térmico. Laprida 258, Ciudad. De 13 a 18 y 21 a 22 hs.

16|2|C|419|16|2

FICHAS

De aluminio para la COSECHA
MAS DE 50 AÑOS DE EXPERIENCIA Y CONFIANZA

LUPPOLI ENTRE RIOS 63 • MENDOZA

AVISOS CLASIFICADOS

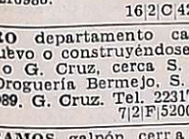

Compra y Venta de Propiedades

COMPRO al contado casa o lote San Martín Sur 1107 Godoy Cruz. Teléfono 225842.
10|2|F|51067|28|2

A PROPIETARIO compramos casas, departamentos, lotes, fincas. Godoy & Pelaia. Máxima seriedad inmobiliaria. Gutiérrez 585. T. 258543 - 251597.
13|2|F|44635|Pte.

A PROPIETARIO compro chalet, casas barrios, permutas. Cicchitti. 292078.
14|2|C|965|16|2

ANTISISMICA 5ta. Sección, casa gran categoría vendo, permuto menor precio. Guarna - Olascoaga 389. Ciudad.
14|2|C|846|16|2

ANTISISMICA 2 dormitorios, ampliada, patio, jardín, garaje, teléfono, churrasquera, Villa Nueva. Total 150.000.000. Contado 50%. José Federico Moreno 1575, sábado se atiende todo el día.
15|2|F|45439|17|2

ANTISISMICA 4 dormitorios, Barrio Jardín Luzuriaga $ 60.000.000 contado, saldo convenir, cuadra loteo Marianetti, Puntilla, 1.500 mts. con casa prefabricada 2 dormitorios $ 45.000.000 contado saldo convenir. Becerra, Colón y Tiburcio Benegas, G. Cruz.
15|2|C|170|16|2

ANTISISMICA; barrio Santa Ana, 3 dormitorios dependencias completas, $ 1.600.000. Vende J. Cecco. Colón 617. Mza. 243330.
16|2|F|45546|17|2

ANTISISMICA Sexta Sección, 3 dormitorios, entrada coche. Vende Funes, Barrio Cano K 54. - Tel. 216988.
16|2|C|423|16|2

COMPRO departamento categoría nuevo o construyéndose céntrico o G. Cruz, cerca S. Martín, Droguería Bermejo, S. Martín 1089, G. Cruz. Tel. 223172.
7|2|F|52001|22|2

COMPRAMOS galpón cerrado o casa grande depósito ciudad o G. Cruz. Droguería Bermejo, S. Martín 1089 - G. Cruz. T. 223172
7|2|F|52017|22|2

COMPRO. urgente, casas, terrenos. Pereyra. Reconquista 170. Godoy Cruz. - 222269.
13|2|F|51144|16|2

COMPRO casa 5ta. 6ta. pago contado Dodge RT 0 Km. y 500.000 efectivo sueldo convenir. Teléfono 242403.
14|2|C|791|16|2

CASA, departamento, compro buen contado. Operación rápida, Cicchitti. 292078.
14|2|C|965|16|2

COMPRO casa 5ª o 6ª Sección, dos dormitorios, living, dependencias y demás comodidades Construcción no mayor de dos años pago contado. Tratar Avenida España 1235, Escritorio 8. Horario de 17.30 a 21.
15|2|F|45361|17|2

CENTRO Avda. San Martín, salón desocupado, depends., patio, dos habitaciones, baño, edificación antigua, 330 mts.2. Permutas. Total: $ 4.000.000. Teléfono 245779.
16|2|C|406|16|2

COMPRO casa 6ª Sección, 2º Barrio Ferroviario. Entrada coches. Teléfono 258077.
16|2|C|408|16|2

CASA San José. Living, 2 dormitorios, dependencias, garaje, $ 90.000.000. Facilidades. Paso de los Andes 3080. Ciudad.
16|2|C|408|16|2

CHALET, 6ª Sección: Living, 3 dormitorios, dependencias, garaje, fondo $ 250.000.000. Facilidades. Paso de los Andes 3080. Ciudad.
16|2|C|408|16|2

DEPARTAMENTO 3 dormitorios, dependencias, Ciudad. Total 130 millones. Anticipo 50%. José Federico Moreno 1575.
15|2|F|45433|17|2

DEPARTAMENTO interno 2 dormitorios, dependencias. Total 80.000.000. Anticipo 50%. José Federico Moreno 1575.
15|2|F|45436|17|2

DEPARTAMENTO con cochera, 3 dormitorios, demás dependencias. Total $ 2.800.000 vende J. Cecco. Colón 617, Mza. 243330.
16|2|F|45543|16|2

DEPARTAMENTO frente plaza, living comedor, 2 dormitorios, pieza y baño servicio, con teléfono, sin intermediarios. Teléfono 215220.
16|2|C|342|16|2

DEPARTAMENTO pleno centro a estrenar. Living, 2 dormitorios, dependencias, $ 150.000.000. Facilidades. Tratar: Paso de los Andes 3080.
16|2|C|408|16|2

EN BARRIO Monasterio de María, casa antisísmica, 2 dormitorios, living comedor, cocina comedor, baño instalado. Contado $ 700.000, saldo 2 años. - Jujuy 123, ciudad.
16|2|C|424|16|2

FINCA San Martín, calle Buen Orden, 12 hectáreas, viña y parral, pozo 8 pulgadas. Total 220.000.000 contado 50%. José Federico Moreno 1575.
15|2|F|45430|17|2

FINCA 40 Has. parral vendo, derecho agua, pozos con producción. Tel. 224995.
15|2|C|006|16|2

FINCA en parrales Mendocinos La Dormida, 22 Has., 12 niveladas con 5 de alfalfa, pozo 8", tractor, casa. Total $ 950.000. Vende J. Cecco. Colón 617. Mza. 243330.
16|2|F|45544|17|2

FINCAS: Maipú 10 hects. parral (no hay cosecha), 30 hects. frutales; riego y pozo (no hay cosecha. Lavalle: 25 hects. con 2 hects. parral c|eléctrica. Lavalle: 46 hects. campo, pavimento. electricidad. Córdoba 45/55.
16|2|C|398|16|2

GALPON con fuerza 180 mts. terreno 450 mts. edificada al frente, entrada vehículos, Villa Nueva. Tel. 222338. Horario Comercio 291261.
14|2|F|44675|16|2

HERMOSO departamento: Plaza Godoy Cruz. Living, 3 dormitorios, dependencias, amplio patio, teléfono. contado y facilidades. Paso de los Andes 3080. Ciudad.
16|2|C|408|16|2

LOTE compro, buena ubicación, cualquier medida. Operación rápida. Cicchitti. 292078.
14|2|C|965|16|2

LOTE sobre B. Sur Mer 5ta. sección, 272 m2. Vende J. Cecco. Colón 617. Mza. 243330.
16|2|F|45548|17|2

Compra y Venta de Negocios en General

A COMPRO negocios, inversión de capital. Moreno Viviendas. Teléfono 225842.
15|2|F|51197|28|2

AUTOSERVICE ciudad, vivienda en alquiler, instalaciones, mercaderías. Total 120.000.000. Contado 50%. José Federico Moreno 1575.
15|2|F|45448|17|2

ALQUILO Bar en la Feria Cooperativa Guaymallén. Tratar: Chacabuco 183. Ciudad. T. 218753.
16|1|C|340|16|1

CONFITERIA bailable, ciudad, instalaciones. Total 45.000.000. Anticipo 30.000.000. José Federico Moreno 1575.
15|2|F|45445|17|2

MERCADO con propiedad, teléfono, mercaderías, instalaciones. Total 100.000.000. Anticipo 50%. Sábado abierto todo el día. José Federico Moreno 1575.
15|2|F|45442|17|2

ROTISERIA, instalaciones, maquinarias. Total 40.000.000, contado 50%. José Federico Moreno 1575.
15|2|F|45451|17|2

Compra y Venta de Muebles

A. BENTURINO Tel. 244335-248730 ofrezca muebles, antigüedades, artículos en general. Colón 669
3|3 Pte.

A. BENTRANO - Martillero. Teléfono 247711 Aristides Villanueva 332, ofrezca muebles, antigüedades, maquinarias artículos generales. Pagamos mejor. Anticipamos dinero. 9|6|F|2325|Pte.

A SELLA Tel. 247447 - Martillero. Tiburcio Benegas 776 ofrezca muebles, artículos hogar, máquinas usadas; dinero en el acto.
11|2|F|6972|Pte.

LIQUIDO camas, living de 7 millones en 25.000 y Art. hogar. Corrientes 452, ciudad.
15|2|C|273|19|2

Compra y Venta de Automotores y Cubiertas

SCOPEL
Sáenz Peña 34 - Tel. 980827
Luján

CAMION Chevrolet C-60, motor 350, con volcador y cubiertas 1.000 por 20, nuevas 1968
CAMION Chevrolet, con volcador listo para la cosecha 1957
CAMION Chevrolet con volcador, impecable .. 1946
CAMION Ford "A" doble rodado con caja 4 velocidades 1931

Vende - Permuta - Financia.
14|2|F|44950|16|2

A PARTICULAR vendo camioneta Chevrolet 74, última serie, impecable. Av. España 1046, de 9 a 12.30 y de 17.30 a 20.
13|2|C|652|16|2

A APROVECHE Falcon 66, motor y caja nuevos, $ 25.000.000. Recibo auto chico. San Luis 388. Ciudad.
15|2|C|191|16|2

AUTOMOVILES compro modelo 60 en adelante, pago contado. San Miguel 1885. Las Heras.
7|2|C|101|16|2

AUTO Estéreo, Auto Radio, Amplificadores, instalaciones, reparaciones 10 meses sin anticipo. Todo Audio. Alem 265.
13|2|C|559-60|19|2|D.

APURADO por dinero, compramos su automóvil, al contado, inmediato. Corrientes 29 ciudad.
15|2|C|805|17|2

AHORA: Permuto hipoteca con dcto. próx. vto. sobre casa nueva con todos los servs. por camioneta, coche Chevrolet, Ford 70/74. Operación 90 millones Tornería. Mitre 530. Las Heras.
15|2|C|150|16|2

COMPRO unidades usadas, modelo 62 adelante. Buenos Aires 344. Mza.
1|2|F|43556|29|2

CAMION Dodge DP-600-70, semiremolque. Facilidades. Recibo permutas varias. Laprida 583. Mza.
15|2|C|230|17|2

CAMIONETA Baqueano 500, 62, con cúpula, facilidades. Recibo permutas varias. Sulpacha 583. Mza.
15|2|C|230|17|2

CAMIONETA o Jeep T. 1.000 con cúpula cerrada tipo furgón, modelo 73, impecable. Acepto vehículo menor precio. Chacabuco 155. Ciudad.
16|2|T|2407|16|2

FIAT 1500|63 y piano vendo|permuto picoche o camioneta mayor precio. Saldo convenir. Tel. 226352.
15|2|C|032|17|2

FIAT 125 - 1973 cupé, vendo, permuto. Francisco de la Reta 531. San José.
15|2|C|279|17|2

MOTOR Perkins 137. Vendo o permuto. Ver y tratar José Mármol 612 - Guaymallén - Tel. 242198.
15|2|C|192|16|2

MOTOR y caja Falcon nuevo, $ 17.000.000. Barrio Obrador frente control Línea 12 (Ponce).
15|2|C|191|16|2

MOTO B. M. W. contado 10.000.00 de pesos. Rufino Ortega 674, - Ciudad.
16|2|C|397|16|2

OPORTUNIDAD a particular vendo Fiat 600, 69, $ 135000. Entre Ríos 463.
16|2|C|400|16|2

PERMUTO R-6 75, plan rombo 80, restan 19 cuotas. Por Fiat 125 65, 66. Darragueira 6040, Chacras de Coria.
15|2|C|143|16|2

PARTICULAR vende Mercury 42, con motor 46 en perfecto estado ver domingo todo el día, 20 de Junio 630, Maipú.
15|2|C|514|15|2

PERMUTO Fiat 1500 perfecto estado M. 69, por Fiat 600 M. 68 en adelante, diferencia a convenir. Uruguay 1451. Bº Trapiche.
16|2|C|979|16|2

RECIBIMOS su automotor usado en consignación para la venta. Pecas Automotores. Buenos Aires 344.
1|2|F|43417|29|2

VENTAS VARIAS

A PRECIOS increíbles, estanterías Morwin, mostradores, vitrinas. Amplias facilidades) Alto S. R. L. San Martín 520, G. Cruz. Teléfono 220308. Mendoza. Agencia Luján: Balcarce Nº 188.
19|9|F|92563|Pte.

A OFERTAS: Estanterías metálicas, mostradores carniceros, variedades en vitrinas, góndolas, exhibidores, bodeguitas, canastos, revisteros, escaleras metálicas, guardarropas, balanzas, sillas. Facilidades. Petazzi Hnos - Ituzaingó 2454. Teléf. 251406. gó 2454. Teléfono 251406.
11|2|C|18|17|2

A TRAJES, vestidos, pantalones, camas. San Lorenzo 1797 Barrio Sarmiento - Guaymallén.
10|2|C|498|16|2

A. FAMILIA vende urgente colosal juego living "Colonial Español" en fina tela y camita tapizada; total $ 18.000. Huarpes 1764.
16|2|F|45604|16|2

ANILLO 3 brillantes, 3 kilates, engarce antiguo, vendo. - Olascoaga 33. Ciudad.
11|2|C|005|17|2

AMPLIFICADORES estereofónicos, bafles, parlantes: LEA Audifiel, 10 meses sin anticipo, Fabrica todo audio. Alem 265.
13|2|C|559-60|19|2|D.

BALANZAS, heladeras, estanterías metálicas, vitrinas, mostradores, exhibidores, nuevos, usados. Créditos. San Martín 2614. Teléfono 251749. 3|2|F|14633|Pte.|D.

COMERCIOS y revendedores, gran stock invierno, ropas de niños. Teléf. 257396.
15|2|C|952|17|2

COLLIE (Lassie), de tres colores, 3 hermosos cachorros vendo. Barcala 1352, Godoy Cruz, Mza. Teléfono 225308.
15|2|C|201|16|2

CORTINAS americanas: fabricación y colocación inmediata. Tel. 216489.
16|2|F|45553|16|2

ESTANTERIAS metálicas modulares, exhibidores. Financiación Fábrica. 9 de Julio 1733. Teléfono 216535
2|1|F|20036|Pte

HELADERAS eléctricas y a gas para casas rodantes y cámping. Expone y vende: Pecas Automotores. Buenos Aires 344.
1|2|F|43526|29|2

HORMIGONERAS varias medidas con financiación. Güemes y Pellegrini - San José.
31|1|C|907|19|2

LIQUIDO cubiertas 900 x 20, pesos 5.000, caños galvanizados 2 pulgadas, llaves esclusa, cajones fruteros, bombas, Suipacha 283, Mza.
15|2|C|230|17|2

Compras Varias

"A-A". AMITRANO - Martillero, Tel. 247711. Aristides Villanueva Nº 332, ofrezca muebles, antigüedades, maquinarias ,artículos generales. Pagamos mejor. Anticipamos dinero.
9|6|F|12224|Pte

A - BENTURINO - Martillero. Teléfono 248730 y 244335. Av. Colón 669. Ofrezca muebles, antigüedades. artículos de hogar Anticipo dinero.
2|1|F|7828|Pte

A. SELLA, Martilleros. Tel. 247447 Tiburcio Benegas 776, ofrezca muebles, artículos hogar, máquinas usadas. - Dinero en el acto.
11|2|F|36991|Pte.

COMPRO, chatarra, metales, vehículos para desarmar, retiro domicilio. Teléf. 261743.
6|2|F|16452|16|2|D

COMPRO balanzas, picadoras carne, cortadoras fiambre, sierras, heladeras. Chacabuco 601.
14|2|C|943|20|2

COMPRO contado motores eléctricos, amoladoras, compresores, agujereadoras de banco, soldadoras. Bobinados rápidos. - San Martín 359 - Las Heras.
10|2|C|649|31|3

COMPRO sus muebles usados, 3tiles del hogar. Corrientes 452, Teléf. 256855.
15|2|C|273|19|2

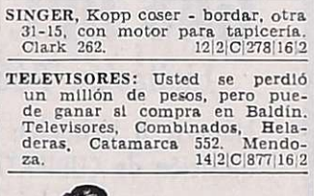

Combinados, Cambiadores y Televisores

CAMBIE el tubo de su televisor y páguelo a crédito, Garibaldi 374. Tel. 248066.
10|8|F|81631|Pte.

Ocupaciones Varias Pedidas

A-A - NECESITO carpintero y mueblero. - Lagomaggiore 471. Ciudad.
16|2|C|395|16|2

"A" MEDIO oficiales carpintería metálica. Presentarse: C. Moyano 663. P. Molina. Gllén.
16|2|C|347|17|2

ATENCION, a ganar las mejores comisiones y premios en efectivo, aseguramos $ 2.500.000 m|n. mensuales, vendiendo la Rifa de La Bola de Nieve. Av. San Martín 651. Godoy Cruz. Belgrano 62, San Rafael.
16|2|F|45550|20|2

Ofrecidos Varios

"EMPRESA CIPOLLETTI"
DESTAPAR CLOACAS
Teléfono 256968.

A destapar cloacas, desagües, plomería, gas ,instalaciones de calefones, destape instantáneo con equipo moderno de cañerías de agua caliente.
13|2|C|687|16|2

"ENRRI SERVICE"
DESTAPE DE CLOACAS
DE URGENCIA
TELEFONO 230680

Plomería, sopleteo de cañería de agua caliente con equipos modernos. Limpieza de calefones.
16|2|C|264|16|2

EMPRESA GODOY CRUZ
DESTAPAR CLOACAS
TELEFONO 244064

Atiendo: Luján, Maipú, Chacras de Coria. Destapa cañerías de agua caliente con equipos modernos. - Plomería, limpieza de calefones y cocinas.
16|2|C|264|16|2

EMPRESA LOYOLA
Teléfono 217460

A destapar cloacas, desagües cañerías, agua caliente, limpieza calefones, plomería en general. Esta Empresa ejecuta los trabajos con responsabilidad y de urgencia.
16|2|C|392|18|2

A DESTAPAR cloacas, desagües calefones gas, plomería. "Trabajos garantidos" Tel. 250617
3|10|F|39365|Pte.

A DESAGOTE pozos y cámaras sépticas. Destape cloacas. La Moderna. Teléfono 243865.
2|2|C|474|2|3

A DESTAPAR cloacas, cañerías, calefones, plomería, Tel. 242948, J. B. Justo 564. Godoy Cruz.
11|2|C|101|17|2

OFRECIDAS

CASAMIENTOS: Album 50 fotos color y poster $ 5.000, facilidades. Tel. 220603.
12|2|C|242|2|3

SE OFRECE capataz, encargado, competente en trabajos, conducción de personal, viñedos, frutales, etc. Contestar al 227131.
15|2|C|236|16|2

TECNICO Agrícola con experiencia se ofrece. Rolando Opazo Cáceres. Esmeralda 343. Buenos Aires.
16|2|F|45595|16|2

CURSO práctico de máquinas y herramientas. Roscado. Corte de metales. - Soldadura eléctrica y autógena. Tornería. Fundación E.A.G. - Juan G. Godoy 969 (altura calle Dorrego al 500) Guaymallén.
14|2|C|756|20|2

CURSO práctico electricidad del automóvil: dínamo, motor de arranque, instalación eléctrica, etc. Fundación E. A. G. - Juan G. Godoy 969 (altura calle Dorrego al 500) Guaymallén.
14|2|C|756|20|2

NECESITO peluquera. Rioja 1735, ciudad.
15|2|C|165|16|2

NECESITO encofrador urgente. Cervantes (continuación Pedro Molina) 2011, Guaymallén.
15|2|F|51171|16|2

NECESITO empleada kiosco peluquería. Tratar de 10 a 20 horas. Las Heras 710, Ciudad.
16|2|F|45592|16|2

OFICIALES, ayudantes, metalúrgicos, emplacadores, forradores para casas rodantes. Anzorena 335, Godoy Cruz, Mendoza.
15|2|F|45366|18|2

A DOMICILIO: Reparaciones lavarropas, calefones instantáneos. Talleres: Rioja 355. Teléfonos: 248250 - 216496.
16|2|C|396|16|2

A DOMICILIO: Reparaciones heladeras, lavarropas, cocinas. - Salta 1989. Teléf. 257280.
16|2|C|386|18|2

A - CALEFONES, plomero, gasista, cañerías, precios razonables. Atención inmediata. Tel. 246434.
16|2|C|393|17|2

A BUEN PLOMERO, gasista, económico. Visitas gratis, cañerías, calefones; destapar. Tel. 216085.
17|2|C|418|20|2

A DESAGOTE pozos, cámaras sépticas, limpieza cañerías. UNIMEV. Teléfono 261745.
16|10|F|99829|Pte

A HELADERAS, lavarropas, reparaciones garantidas. Caetano Silva 2938. Ciudad - 250471.
2|1|C|465|20|4

A DOMICILIO reparamos heladeras familiares, comerciales, lavarropas, asesoramiento gratis. 260136.
6|1|F|38894-Pte.

A PLASTIFICAR, pulir, encerar pisos madera, pintar casas, plomero - Gasista - Tel. 250482.
10|2|C|652|19|2

A MAQUINAS de coser: Arreglos garantizados. Taller integral. Visitas domiciliarias. Lamadrid Nº 430. Teléfono 249178.
11|2|C|934|17|2

A DESTAPAR cloacas, cañerías agua; arreglo sanitarios, calefones gas. Teléfs. 223449-240058.
12|2|C|321|26|2

A DOMICILIO: Se ofrece plomero. Servicio Rápido. Tel. 257286.
16|2|C|387|20|2

A DOMICILIO: servicio mecánico para artefactos hogar. Responsabilidad - empresaria - Teléfono 256683. (Horario comercio).
16|2|F|45559|20|2

A DESTAPAR cloacas y desagües pluviales. Teléf. 247316.
16|2|C|416|16|2

ATENCION: lustramos, restauramos, reformamos, encolamos, tapizamos muebles, fabricamos a pedido y medidas: modulares, placares, mesas, jgo. living ruff. Economía, rapidez. Bombal 1075. Las Heras. Tel. 262099.
16|2|C|354|18|2

COLCHONERO domiciliario, lana, pullmann, arreglamos camas, estiramos elásticos, cotín. 258860.
5|2|C|459|5|3

DESAGOTE de pozos y cámaras sépticas. Teléf. 293241.
15|2|C|305|21|2

EX MECANICO Singer arreglo máquinas coser. Tel. 240350. Godoy Cruz 6235. Guaymallén.
16|2|C|336|18|2

ELECTRICISTA reparaciones e Inst. a domicilio, trabajo garantido. Tel. 223652.
16|2|C|290|291|16|2|D

IMPERMEABILIZO techos, velo vidrio, pintura aluminio. Garantía, facilidades, atención personal, Arias, T. 220657.
14|2|C|947|18|2

SINGERMAN reparaciones de máquinas de coser, todas marcas, tarifas económicas. Llame teléfono 225013. Alcorta 601. Guaymallén.
15|2|C|323|16|2

TAPICERIA de muebles, automóviles, colchonetas, cortinados, toldos. Teléf. 222631.
13|2|C|673|19|2

TELGOPOR cielorrasos, empapelados, revestimientos Corlok, madera, enduido plástico, Flexiplats, San Luis 432, T. 259177.
14|2|C|893|16|2

Educacionales

A ALUMNOS secundarios preparamos todas materias individualmente, éxitos asegurados. San Martín 276. Teléf. 246172.
7|2|C|038|21|2

ABSOLUTA responsabilidad. Instituto Columbia prepara materias secundarias. Enseñanza especializada. Teléfono 242715.
9|2|C|677|16|2

ACADEMIA ABC, preparamos todas las materias. Entre Ríos 366 Teléfono 254864.
12|2|C|324|19|2

ALUMNOS secundario, física, química, matemática. - Echeverría 114, Teléfno 257631.
14|2|C|931|16|2

INSTITUTO de Matemáticas: Preparación alumnos secundarios y universitarios. Teléfono 291822.
11|2|C|60|17|2

INGLES preparo secundarios. Enseñanza garantida. - Federico Moreno 2459. Tel. 254747.
14|2|C|538|16|2

SE PREPARAN alumnos en francés e inglés, con responsabilidad. A. Villanueva 129, T. 249591.
15|2|C|324|16|2

CASAS RODANTES Y EMBARCACIONES

A CASAS rodantes. Todo tipo y modelo. Entrega inmediata. Independencia 317. Las Heras.
14|2|C|997-998|16|2|D

A ANDINA casas rodantes, Anzorena 335 - Godoy Cruz.
15|2|F|45525|29|2

"AMERICANA", casas rodantes. Expone y vende Pecas automotores. Buenos Aires 344.
1|2|F|43590|29|2

VELERITO liviano, construido en plástico. Vende: Pecas Automotores. Buenos Aires 344.
15|2|F|45364|16|2

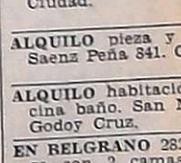

Ley 11867

LEY 11867. — Vicente Silva transfiere a Julio Vallejo S.A. su négocio ubicado en calle Las Heras 399, de ciudad. Reclamos de ley, mismo domicilio.
13|2|C|535|17|2

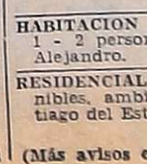

Compra y Venta de Libros

COMPRO vendo libros secundarios, L. Militar. Voy a domicilio. Teléfono 250801. Ravadavia 29 Ciudad.
12|2|C|325|18|2

Labores Femeninas

CORTINADOS de tela, impecable terminación, colchas, almohadones, garantía, rapidez. T. 258564.
15|2|C|212|17|2

Pensión y Piezas Amobladas

ALOJAMIENTO caballeros. Mensual quincenal. San Luis 243, Ciudad.
7|2|C|218|17|2|D.

ALQUILO pieza y cocina. Roque Saenz Peña 841. Cdad.
16|2|C|332|16|2

ALQUILO habitación, derecho cocina baño. San Martín Sur 291. Godoy Cruz.
162C399162

EN BELGRANO 282, dispongo pieza con 2 camas para turistas, hay entrada para coche.
16|2|C|364|16|2

HOSPEDAJE para hombres solos, matrimonio y familias. Chile 831. Ciudad.
15|2|C|182|16|2

HABITACION amoblada, cocina 1 - 2 personas. Tel. 259004. Sr. Alejandro.
16|2|C|427|16

RESIDENCIAL comodidades disponibles, ambiente familiar. Santiago del Estero 164 - Tel. 230752
15|2|C|072|16

(Más avisos en la Pág. siguiente)

CAÑOMAT
Sociedad Anónima

Comunica a sus clientes que inicia nuevamente sus actividades a partir de mañana en todas sus secciones

- IMPLEMENTOS VIALES (PALAS, TOPADORAS, CARGADORAS, RETROEXCAVADORAS)
- PERFORACIONES
- BOMBAS DE PROFUNDIDAD
- FILTROS RANURA CONTINUA

RUTA 7 - Km. 12 - RODEO DE LA CRUZ - MZA.

SINDICATO DE LUZ Y FUERZA DE MENDOZA

PARA SUS FILIALES EN:

TUNUYAN: Necesita casa, zona céntrica, mínimo 2 habitaciones, salón amplio y dependencias de servicio. OFERTAS en nuestra sede Cap. de Fragata Moyano y 9 de Julio, ciudad Mendoza.

LAVALLE: Necesita local amplio con dependencias de servicio. OFERTAS en nuestra sede Cap. de Fragata Moyano y 9 de Julio, ciudad Mendoza.

15|2|F|45497|16|2

¿ORO?

Suba 2 pisos y "¡Ganará varios pesos!".
Garibaldi 118, Piso 2, Local 2
Mendoza
10|2|C|759|16|2

PERMUTO FORD A POR GORDINI

Diferencia pago contado, Barrio Jardín. Serrano, m. F, casa 6, Godoy Cruz.
15|2|C|188|16|2

ORO Compro

Joyería Versailles
SAN MARTIN 1027 - MENDOZA
GALERIAS PIAZZA - LOCAL 56
14|2|C|980|16|2

MOTOSIERRAS

HOMELITE®

- AMPLIO STOCK DE REPUESTOS
- VENTAS
- SERVICIO MECÁNICO

STABIO
S.A.I.C.

FABRICA METALURGICA
1 OFICIAL - 1 MEDIO OFICIAL

operarios con experiencia en máquinas metalúrgicas y soldadura en general. - Presentarse día sábado 21, de 8 a 12 hs. calle Sánchez esquina Buenos Aires - Colonia Segovia, Guaymallén.
16|2|C|051|17|2

Tanque

Para combustible de 15.000 a 20.000 lts. compramos. Ofertas al Teléfono 230076.
14|2|C|786|16|2

FICHAS
PARA COSECHA
MATRICERIA CUYO
Parcela 249, frente a Irrigación
TELEFONO 216840
Playa de estacionamiento propia
En Rivadavia: ABDO MUSRI
V. Prado y Sarmiento - T. 42455

SE NECESITAN
OFICIALES CARPINTEROS
Y OFICIALES MINEROS
Presentarse en:
PANEDILE ARGENTINA S. A.
OBRA COMPLEJO AGUA DEL TORO
SAN RAFAEL (MZA)
14|2|F|44939|16|2

CONTADURIA
DE IMPORTANTE EMPRESA INDUSTRIAL
NECESITA EMPLEADO/A

Condiciones requeridas: Estudios secundarios completos. Preferible Perito Mercantil con amplia experiencia en las más diversas tareas contables. - 25 a 35 años de edad. Se ofrece: Relación de dependencia, leyes sociales. - Elevada remuneración inicial. - Sobresueldo. Escribir manuscrito, antecedentes laborales, amplias referencias. - Absoluta reserva. - Sr. Jefe de Selección (7) Diario LOS ANDES.
15|2|C|267|16|2

ORO

MONEDAS ANTIGUAS $ 780 O. F.
PRECIOS ESPECIALES A COMERCIANTES
COVEMPA — Leandro Alem 172.
17|2|C|401|20|2

NECESITO
Buen Empleado
Práctico en venta fiambre y lácteos para mostrador. - Poste Restante C. M. C. (6) - Diario LOS ANDES
16|2|C|403|17|2

AVISO
CAJA VOLQUETE
Vendemos colocada sobre chasis. - Güemes 31 - Godoy Cruz
Tel. 220193. 16|2|F|53931|17|2

Regata "Día del remo"

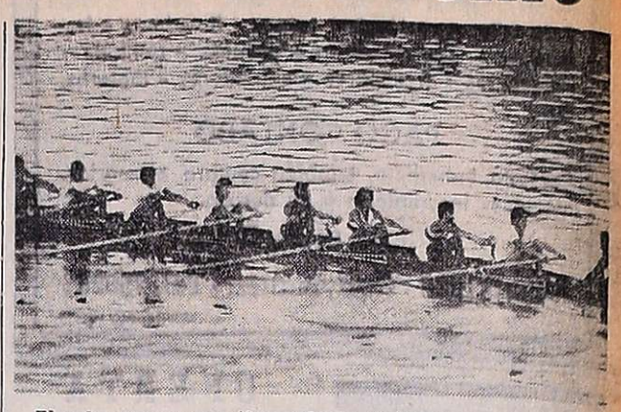

El ocho menor con timonel que se impuso en la última regata realizada por el Club Mendoza de Regatas en el día del remo. Numeroso público bordeó el lago para presenciar la actuación de los remeros.

Celebrando el día del remo, el club Mendoza de Regatas hizo disputar en el lago 16 carreras. La mejor marca de la jornada fue lograda por el Dos Largo Libre s/tim. sobre 700 metros e integrado por Osvaldo Quiroga y Fernando Alvarez que cronometraron 2m. 17s. 50d. igualando el récord mendocino en la categoría. Bastante público siguió atentamente el desarrollo de las competencias y aplaudió a los participantes.

Resultados

Cuatro c/tim. Infantil "A" 400 metros: 1º) Sergio Beretta, con 1m. 36s. Single Seniors, 700 metros: 1º) Guillermo Sánchez con 2m. 37s.; en Doble par juniors, 700 metros: 1º) Sergio Fernández y Jorge Peñaranda en 2m. 27s. Cuatro Novicios, 600 metros: 1º) Enrique Giacaglia, Enrique Ureña, Sergio Rizzo y Daniel, tim. Carlos Ledda con 2m. 17s. Single Novicios, 600 metros: 1º) Oscar Gumilla, 2m. 18s.; Dos Largos juniors, 700 metros: 1º) José Martínez y Ricardo Quintana, 2m. 33s.

En doble infantil "A", 400 metros, 1º) Sergio Beretta y Alejandro Roso, en 1m. 30s. Cuatro menor s/tim., 700 metros, 1º) Daniel Lucero, Antonio Almazán, Cristian Campos y Sergio Saracco, en 2m. 22s. Single juniors, 700 metros, 1º) Alberto Quiroga, en 2m. 37s.; doble menor, 600 metros, 1º) Marcelo Alonso y Claudio Bellino, 2m. 06s. Cuatro principiante c/tim. 1º) Carlos Correas, Adrián Bertolo, Antonio Segura y Rafael Scardino, tim. Oscar Fernández, 1m. 16s.

Cuatro largo libre s/tim. 700 metros, 1º) Guillermo Sánchez, Luis Godoy, Luis Cárdenas y Silvio Nardechia, 2m. 09s. Single infantil, 300 metros, hubo empate entre Edgardo Sklate y Carlos Ledda, en 1m. 20s. Dos largos libre s/tim. 700 metros, 1º) Osvaldo Quiroga y Fernando Alvarez, en 2m. 17s. 50d. En ocho menor, 700 metros, 1º) Fernando Gell, José Morelli, Jorge Spirilis, Jorge Castro, Alejandro Genaris, Daniel Lucero, Cristian Campos, Rodolfo Bonada, tim. Luis Camargo, en 2m. 15s.

"Alejandra Houlné"
AMSA se impuso a U.N.C. por 49 a 36

En las instalaciones del club General San Martín se jugó un nuevo encuentro por la zona "A" del campeonato provincial de básquetbol femenino "Alejandra Houlné". Este certamen fue organizado por el Colegio de Arbitros de la Asociación Femenina de Mendoza. AMSA venció a U.N.C. por 49 a 36, merecidamente.

En la primera fracción, las ganadoras exhibieron mayor cohesión. Bien llevadas por su capitana Carrizo y Fondera llegaron eficientemente hasta el tablero en rápidos avances. Este tiempo finalizó 20 a 10 a favor de las de la calle Pueyrredón.

En la última etapa, hubo una reacción de UNC que en varias oportunidades encestó con precisión, destacándose en los emboques de media distancia, D. Carrique. Pese a ello AMSA, con su juego asociado logró imponer su ritmo que le permitió a la postre quedarse con la victoria.

Los equipos

AMSA (49): I. Quinteros 9, M. Cortázar, G. Carrillo 6, E. Llanes 5 y A. Fondere 14 (formación inicial) S. Carrizo (cap.) 1, D. González 2 y D. Olguín.
D.T. Pedro Bátiz.

UNC (36) D. Carrique 2, B. Gucuaza (cap.) 16, M. Pérez 4, D. Carrique 12 y E. Ramírez (formación inicial) A. Domínguez, J. Jofré 2, C. Sánchez y A. Carrique.
D.T. Edgardo Peralta.
Arbitros: Mario Leiva y Enrique Belelli
Recaudación $ 700.

El preliminar no se jugó por no presentarse Giol; por tanto Regatas gana puntos.

Villa Malcolm obtuvo el torneo de bówling

Eduardo Suárez, de Argentino, se apresta a lanzar la bola. El equipo de Argentino se adjudicó el IV torneo Aniversario de bówling, que hizo disputar en tres jornadas el Delta Bówling Club, de Godoy Cruz.

El club Villa Malcolm, de Capital Federal, inscribió su nombre en la copa challenge "Gino Mariotti", al imponerse en el IV Torneo Aniversario de Bówling. Logró aquel tan apreciado galardón por intermedio de su representación femenina (Graciela Groimans y Norma de Aguirre) que ganaron el torneo de damas, obtuvieron el puntaje mayor logrado en un partido y Graciela Groimans fue la mejor línea damas del certamen.

En caballeros se impuso Argentino (Mza.) con 6 puntos y 973 palos. Los otros tres equipos participantes de la final lograron 2 puntos cada uno y se clasificó subcampeón por mayor cantidad de palos Los Cardenales (San Juan) 953; 3º fue Guatelli (San Juan) con 932 palos y cuarto Venado Tuerto (Santa Fe) con 892 palos. Argentino venció progresivamente a Guatelli por 304 a 289; a Los Cardenales, por 332 a 312 y a Venado Tuerto por 337 a 275. Argentino actuó con Eduardo Suárez, Carlos Becerra y Jorge Guzmán.

Damas

Villa Malcolm se clasificó campeón con 4 puntos y 625 palos; segundo, Tigre (Tucumán) 4 puntos y 613 palos; 3º Banco Nación (Bs. As.) 2 y 536 palos, y 4º Pringles (San Luis) 2 y 520 palos.

Villa Malcom perdió con Tigre por 251 a 217; ganó a Banco Nación por 213 a 172 y a Pringles por 195 a 184.

A la finalización del torneo se sirvió un almuerzo de camaradería y se efectuó la entrega de premios a los ganadores. En la emergencia habió el presidente de la Federación Cuyana de Bowling, señor Carlos Salgado, quien se refirió especialmente a la amistad que reinó durante la disputa del torneo. Asistieron las autoridades de la Federación Cuyana de Bowling, encabezadas por el señor Salgado, el presidente del Delta Bowling Club, señor Oscar Cabello, el director del torneo, señor Alberto Uballes, y otros dirigentes.

El premio especial al mejor deportista fue otorgado a la señora Norma de Aguirre, integrante del equipo de Villa Malcom.

La República Dominicana en el mundial

SANTO DOMINGO, 15, (Télam-Latín). — Las selecciones de Haití y República Dominicana, disputarán aquí el 2 de abril, un partido de eliminatoria para el campeonato mundial de fútbol. Es la primera vez que la República Dominicana participa en una eliminatoria para el campeonato mundial.

Karate

En el club Independiente Rivadavia darán comienzo mañana los cursos de karate coreano a las 21. Es el tercero que se dicta y está reservado para socios y no socios.

LICITACIONES

MINISTERIO DE ECONOMIA
CORPORACION EMPRESAS NACIONALES
YACIMIENTOS PETROLIFEROS FISCALES
ADMINISTRACION MENDOZA
Licitación Pública AM. Nº 1.295

Transporte de personal a pozos de exploración a perforar en zonas adyacentes a las provincias de Córdoba y Santa Fe.
APERTURA: Día 27 de febrero de 1976 a las 10,30 horas, en calle Salta 672 - Godoy Cruz - Mendoza.
VALOR DEL PLIEGO: $ 100,00
12|2|F|14678|21|2|D

MINISTERIO DE ECONOMIA
CORPORACION EMPRESAS NACIONALES
YACIMIENTOS PETROLIFEROS FISCALES
ADMINISTRACION MENDOZA
Licitación Pública AM. Nº 1.294

Transporte en Omnibus de personal diurno área Vizcacheras - Administración - Mendoza.
APERTURA: Día 26 de febrero de 1976 a las 11,00 horas, en calle Salta 672 - Godoy Cruz (Mendoza).
VALOR DEL PLIEGO $ 100.—
12|2|F|14677|21|2|D

MINISTERIO DE ECONOMIA
CORPORACION EMPRESAS NACIONALES
YACIMIENTOS PEROLIFEROS FISCALES
ADMINISTRACION MENDOZA
Licitación Pública AM. Nº 1.293

Transporte en ómnibus de personal de turnos área Tupungato - Administración Mendoza.
Apertura: Día 20 de febrero de 1976 a las 11 horas, en calle Salta 672, Godoy Cruz, Mendoza.
VALOR DEL PLIEGO: $ 100
9|2|F|52613|18|2

MINISTERIO DE ECONOMIA
CORPORACION DE EMPRESAS NACIONALES
AGUA Y ENERGIA ELECTRICA
EMPRESA DEL ESTADO
Administración Regional Cuyo
DIVISIONAL MENDOZA
LICITACION PUBLICA Nº 7/76

Llámase a Licitación Pública para el día 18 de marzo de 1976, a las 12 horas, por la contratación de los trabajos con provisión parcial de materiales, para ejecutar las obras de redes de distribución de energía eléctrica en la Provincia de Mendoza y Alumbrado Público incandescente en el Dpto. Las Heras - Proyecto Nº 5824/75.
Presupuesto Oficial: $ 2.242.666,00
Pliegos e informes: Oficina de Compras, San Juan 470 - Mendoza.
Valor de la documentación: Quinientos pesos ($ 500)
OBRA DEL PLAN TRIENAL PARA LA RECONSTRUCCION Y LIBERACION NACIONAL
13|2|F|45223|17|2

BANCO DE MENDOZA
LICITACION Nº 21/76-323
PROVISION Y COLOCACION DE DOS CARTELES FRONTALES Y UN LOGOTIPO - Suc. VILLA NUEVA
APERTURA: 10 de Marzo de 1976, a las 11 horas.
PLIEGOS E INFORMES: Departamento de Compras y Licitaciones - Gutiérrez 51 (subsuelo) - Mendoza.
VALOR DE LA CARPETA: $ 150.- (PESOS CIENTO CINCUENTA).
15|2|F|45340|17|2

MINISTERIO DE ECONOMIA
CORPORACION DE EMPRESAS NACIONALES
AGUA Y ENERGIA ELECTRICA
EMPRESA DEL ESTADO
Administración Regional Cuyo
DIVISIONAL MENDOZA
LICITACION PUBLICA Nº 6/76

Llámase a Licitación Pública para el día 17 de Marzo de 1976, a las 11, horas, por la contratación de la mano de obra con provisión parcial de materiales necesarios, para efectuar las obras 'Obras de mejoras y ampliaciones en la red de media tensión en los departamentos Junín, Luján y Maipú - Mendoza - Proyecto Nº 5710/75.
Presupuesto Oficial: $ 4.908.000,00.
Pliegos e informes: Oficina de Compras: Avda. San Juan 470 - Mendoza.
Valor de la Documentación: Quinientos pesos ($ 500)
OBRA DEL PLAN TRIENAL PARA LA RECONSTRUCCION Y LIBERACION NACIONAL
13|2|F|45218|17|2

MINISTERIO DE ECONOMIA
CORPORACION DE EMPRESAS NACIONALES
AGUA Y ENERGIA ELECTRICA
EMPRESA DEL ESTADO
Administración Regional Cuyo
Divisional Mendoza
LICITACION PUBLICA Nº 5/76

Llámase a Licitación Pública para el día 16 de marzo de 1976 a las 11,00 horas, por la contratación de la mano de obra con provisión parcial de materiales, para ejecutar los trabajos de mejoras y ampliaciones en la red de media tensión en los Departamentos Guaymallén, Godoy Cruz, Las Heras y Ciudad Capital de Mendoza - Proyecto Nº 5530/74.
PRESUPUESTO OFICIAL: $ 3.292.00,00
Pliegos e informes: Sección Compras - Avda. San Juan Nº 470 — Mendoza.
Valor de la documentación: Cuatrocientos Pesos ($ 400,00)
OBRA DEL PLAN TRIENAL PARA LA RECONSTRUCCION Y LIBERACION NACIONAL
12|2|F|45039|16|2

MINISTERIO DE ECONOMIA
CORPORACION DE EMPRESAS NACIONALES
GAS DEL ESTADO
Licitación Pública Nº 5/76

Llámase a Licitación Pública para la adquisición de CUBIERTAS Y CAMARAS, cuya apertura tendrá lugar el día 11 de Marzo de 1976, a las 10 hs.
Las firmas interesadas en presentar propuestas podrán adquirir el pliego respectivo en oficinas de División Compras, sita en calles Las Tipas y Stgo. del Estero, Godoy Cruz, Mendoza, en horario de 7 a 13.
VALOR DEL PLIEGO: $ 50,- (cincuenta pesos).
14|2|F|44650|21|2

MINISTERIO DE ECONOMIA
CORPORACION DE EMPRESAS NACIONALES
AGUA Y ENERGIA ELECTRICA
EMPRESA DEL ESTADO
Administración Regional Cuyo
DIVISIONAL MENDOZA
LICITACION PUBLICA Nº 6/76

Llámase a Licitación Pública para el día 17 de Marzo de 1976, a las 11, horas, por la contratación de la mano de obra con provisión parcial de materiales necesarios, para efectuar las obras 'Obras de mejoras y ampliaciones en la red de media tensión en los departamentos Junín, Luján y Maipú - Mendoza - Proyecto Nº 5710/75.
Presupuesto Oficial: $ 4.908.000,00.
Pliegos e informes: Oficina de Compras: Avda. San Juan 470 - Mendoza.
Valor de la Documentación: Quinientos pesos ($ 500)
OBRA DEL PLAN TRIENAL PARA LA RECONSTRUCCION Y LIBERACION NACIONAL
13|2|F|45218|17|2

GOBIERNO DE LA PROVINCIA DE SAN LUIS
Dirección General de Vialidad
LICITACION PUBLICA Nº 2/75

Llámase a LICITACION PUBLICA Nº 2/75, para el día 9 de Marzo del año 1976 a las 10 horas, para la ejecución de la Obra: BADEN SOBRE RIO LAS CARPAS BADEN SOBRE ARROYO EL JUNCAL, con un Presupuesto Oficial de $ 2.074.920,60.-
Informes y adquisición de Pliegos en Secretaría General de la Repartición, Avda. España Esquina Ituzaingó, o en Casa de San Luis, Bernardo de Irigoyen 224 - Capital Federal.
Valor del Pliego $ 310,00 (TRESCIENTOS DIEZ PESOS).
Apertura: el día 9 de Marzo de 1976 a las 10,00 horas en las Oficinas de la DIRECCION GENERAL DE VIALIDAD, Avda. España Esquina Ituzaingó - San Luis.
Las propuestas se recibirán hasta el mismo día y hora en la Dirección General de Vialidad.
SAN LUIS, Febrero de 1976.
Ing. Abrahan Carlos Majul
Director Gral. Presidente
Dirección General de Vialidad
16|2|F|45596|23|2-A.

AVISOS CLASIFICADOS

(Viene de la Pág. anterior)

Pensión y Piezas Amobladas

SEÑORITA honorable busca pensión o una pieza en casa de familia respetable, preferible quinta sección: de mañana Teléf. 253190. 16|2|C|263|16|2

VIANDAS comidas caseras, entregamos domicilio. Tel 241441.
11|2|C|943|17|2

Arriendos y Cambios

A TERRENOS baldíos, Avenida Acceso, cerca El Gigante, desde 3.000 metros; alquílanse. José Federico Moreno, San Lorenzo 332. 16|2|C|426|16|2

A $ 18.000 flamante casa; Godoy Cruz; 1 planta. José Federico Moreno. San Lorenzo 332. 16|2|C|426|16|2

A $ 9.000 departamentito céntrico amueblado; por temporada. José Federico Moreno. San Lorenzo 332. 16|2|C|426|16|2

A PROPIETARIO Empresa Industrial necesita alquilar casa, departamento ofrecerlos 215312. 15|2|C|258|21|2

A ALQUILAR necesito casa Barrio Bombal, quinta o sexta Sección, tres dormitorios, living comedor, cochera o garaje, demás servicios, preferentemente con teléfono, para personal destacado en Mendoza. Llamar horario comercio 230574, amplias garantías. 15|2|C|815|16|2

ALQUILO casa en Las Vegas. Llamar teléfono 972550. 14|2|C|839|16|2

ALQUILO casa o departamento, 2 ambientes. Maipú. Tel. 972394. 15|2|F|45517|16|2

ALQUILO departamento céntrico, living, 2 dormitorios, $ 10.000 mensuales, Teléf. 260462. 14|2|C|421|16|2

ALQUILO inmueble para cualquier comercio, salones, escritorios sótano, e|vehículos, 640m. José V. Zapata 164 Cdad. 16|2|C|420|17|2

BUSCO en alquiler dpto. un ambiente, cocina y baño, p|profesional. - 231222. Martes. 16|2|C|405|16|2

ESCRITORIO en Mitre 535, planta baja con baño, kichinet y patio, propio alquilo $ 6.300. Ideal para profesional. Tratar diariamente 17 a 20 hs. Tel. 240240. Estudio Jurídico Guiñazú. 15|2|C|179|16|2

EN CIUDAD, casa 550 m2., ideal para taller, 4 piezas, cocina, baño ,entrada vehículos, $ 12.000. Jujuy 123. Ciudad. 16|2|C|424|16|2

QUIOSCO, bajísimo alquiler, sin mercaderías, concesión tres años, tratar: Avda. España 506. Ciudad. 16|2|C|163|16|2

URGENTE: Necesito casa o departamento 2 ó 3 dormitorios en alquiler Buena garantía. Teléfono 258077. 16|2|C|408|16|2

Servicio Doméstico Pedidos

A A EMPLEADA entienda cocina. Buen sueldo. Tratar: Av. España 1148, 2do. piso, dpto. "A". 16|2|C|425|16|2

A EMPLEADA cama adentro necesito. Granaderos 1345 Ciudad. Teléfono 230636. 14|2|C|754|16|2

A EMPLEADA cama adentro o hasta las 20 hs., necesito, con referencias. Buen sueldo. 25 de Mayo 1773. Ciudad. Tel. 214652. 16|2|C|385|16|2

A EMPLEADAS necesito buenos sueldos, agencia. España 1683. Teléfono 259168. 16|2|F|45554|17|2

A CHICA para limpieza, de 8 a 13 horas, pago 200.000. Huarpes 2396. Ciudad. 16|2|C|220|16|2

A EMPLEADA cama adentro, referencias, $ 4.000. Teléf. 258585. Agustín Alvarez 436. 16|2|C|404|17|2

A EMPLEADAS con, sin retiro, hasta 500.000. Morón 284 - Teléf. 291104. 16|2|C|631|20|2

CHICA necesito, cama adentro, sin cocina ni lavado; sueldo inicial $ 350.000 m|n. Santiago del Estero 628. Micro 4. 16|2|C|415|17|2

DOY habitación, buen sueldo por 6 horas trabajo doméstico. Tel. 220903. 16|2|F|51215|16|2

EMPLEADA competente, conocimiento cocina, cama adentro, necesito. Sueldo $ 4.000. Martínez de Rosas 967. Ciudad. 16|2|C|254|17|2

EMPLEADA servicio doméstico preciso $ 350.000 m|n. 20 de Junio y San Martín G. Cruz. 14|2|C|990|16|2

EMPLEADA competente, cama adentro, buen sueldo. Mitre 1440, Ciudad. 14|2|C|895|16|2

EMPLEADA servicio doméstico y cuidado de bebé. Barrio SOEVA Sur - Manzana "J", casa 4, Flia. Mut. 15|2|C|537|16|2

EMPLEADA medio día 300.000; otra, cama adentro, Salta 1587. Ciudad. 16|2|C|144|16|2

EMPLEADA cama adentro para limpieza. Sueldo $ 300.000. Referencias. Sargento Cabral 697. 16|2|T|02386|17|2

EMPLEADA cama adentro, con referencias, sin lavado ni planchado. Muy buen sueldo. Tiburcio Benegas 999. Ciudad. 16|2|C|361|16|2

NECESITO empleada para matrimonio solo de 7 a 15 hs. Av. España 688. Dto. 4. 16|2|C|204|16|2

NECESITO mucama niñera s|300, mucama limpieza y cocina fácil y señora cadentro para persona sola s|400. - Tel. 227791. Agencia Lourdes. 16|2|C|995|16|2

SE NECESITA dama de compañía, tratar Castelli 45, Godoy Cruz. 15|2|F|51220|16|2

URGENTE necesito 3 empleadas para Bs. Aires; cama adentro para Mendoza. Excelentísimo sueldo Tel 292497 16|2|C|409|16|2

OFRECIDOS

A MORON 284 solicite empleadas seleccionadas y garantizadas. - T. 291104. 16|2|C|631|20|2

ATENCION: Ofrece Agencia Bombal 2 empleadas muy buenas. Teléf. 292497. 16|2|C|409|16|2

SE OFRECEN 2 empleadas cama adentro. Referencias. Tratar: Salta 1587. 16|2|C|144|16|2

EDICTOS JUDICIALES

EDICTO. — Caja de Seguro Mutual Ley 1828, cita cinco (5) días beneficiarios Clorindo Arias Acosta para reclamos derechos seguro mutual. - Antonio Eduardo Schillagi, Director Gerente. 12|2|C|279|16|2

EDICTO. — Caja de Seguro Mutual Ley 1828, cita cinco (5) días beneficiarios Honorio Aciar Avila para reclamos derechos seguro mutual. - Antonio Eduardo Schillagi, Director Gerente. 12|2|C|279|16|2

EDICTO. — Caja de Seguro Mutual, Ley 1828, cita cinco (5) días beneficiarios Rodolfo Martínez Lucero, para reclamos derechos seguro mutual. - Antonio Eduardo Shillagi, Director Gerente. 12|2|C|264|16|2

EDICTO. — Caja de Seguro Mutual Ley 1828, cita cinco (5) días beneficiarios, José Prado Reynoso, para reclamos derechos seguro mutual. - Antonio Eduardo Schillagi, director gerente Caja de Seguro Mutual. 12|2|C|286|16|2

EDICTO. — Caja de Seguro Mutual Ley 1828, cita cinco (5) días beneficiarios Atilio Collado Aranega para reclamos derechos seguro mutual. - Antonio Eduardo Schillagi, Director Gerente. 13|2|C|256|17|2

EDICTO. — Juez Segundo Juzgado Civil, autos Nº 102.155, hace saber apertura concurso civil necesario José Dionisio Vela Arriaga, L. E. Nº 3.388.804, argentino, comerciante, casado con Hilda Amrya. La audiencia Junta Acreedores, se realizará primero junio 1976, nueve horas, en Secretaría, Juzgado, con acreedores que concurran, a los efectos discutir y votar acuerdo preventivo, si existiera. Los acreedores deberán presentar pedido verificación créditos al Síndico, doctora Clara Quaglia de Barros, dentro de los cincuenta días, a contar última publicación edictal, en Pedro Molina 547, ciudad. Mendoza 10 febrero 1976.- Eduardo O. Giménez B. - Secretario. 13|2|F|45229|17|2

EDICTO. — Juez Primer Juzgado Civil Tercera Circunstancia, cita herederos y acreedores de Schlack Schaefer Gustavo, comparendo veinticinco de marzo - once treinta horas. Fdo.: Pedro C. Gianello - Secretario. 2|2|F|43809|16|2|A

EDICTO. — Segundo Juzgado Civil Tercera Circunscripción Cita herederos y acreedores de Pablo Egea. Comparendo, Febrero diecicho, once horas. Escº Act. Pedro José Messina. 2|2|F|43814|16|2|A

EDICTO. — Segundo Juzgado Civil Tercera Circunscripción cita herederos y acreedores de Angela Llensa Vda. de Alvarez. Comparendo: Marzo veinticinco, once horas. - Esc. Act. Pedro José Messina, Secretario. 2|2|F|43819|16|2

EDICTO: Juez Tercer Juzgado Civil cita herederos y acreedores de María Providencia Sacca Vda. de Ravida, comparendo 3 de marzo próximo 12 hs. Arnaldo Andrés Frigerio. Secretario. 4|2|C|913|16|2|A

EDICTO. — Juez Décimo Cuarto Juzgado Civil, cita y emplaza herederos y acreedores de "María del Carmen Alvarez", comparendo tres marzo de 1976, diez horas, - Felipe A. de la Rosa C., secretario. 6|2|C|396|18|2|A.

EDICTO. — Juez Primer Juzgado Civil, Tercera Circunscripción, cita herederos y acreedores de Alcaraz Calixto Ismael o Ismael Alcarza o Ismael Juvenal Alcaraz y Mercedes Acosta, comparendo ocho de marzo, once horas. Fdo.: Pedro C. Gianello, Secretario. 9|2|F|52463|5|3|A

EDICTO. — Juez Primer Juzgado Civil, San Rafael, Autos Nº 72.404 -A- "Rey Ochoa Bonifacio por Sucesión", cita herederos y acreedores, audiencia veintitrés de febrero próximo, diez hs. José Yagüe - Secretario. 9|2|F|52444|18|2|A

EDICTO SUCESORIO. — Juez Octavo Civil, cita herederos y acreedores Juan Bruno, audiencia diecisiete próximo, doce horas. Autos Nº 22.923. Oscar Willan Tello Secretario. 9|2|C|958|17|2|A

EDICTO. — Juez Segundo Civil, cita - emplaza herederos - acreedores de Valentín Tonetto, comparendo quince de marzo próximo, once horas. José H. Brescia. Juez. 10|2|C|949|20|2|A

EDICTO. — Juez Tercer Juzgado Civil, cita herederos y acreedores de Marcos Allende, comparendo ocho de marzo próximo once y treinta horas. Arnaldo Andrés Frigerio. Secretario. 10|2|C|116|20|2|A

EDICTO. — Juez Primer Juzgado Civil, Tercera Circunscripción Judicial, en autos Nº 24.810 "Carabajal de Berardi María Genara por Título Supletorio", cita y notifica para que comparezcan y constituyan domicilio legal, posibles interesados con derechos, sobre dos parcelas de terreno ubicadas en Distrito Alto Salvador - Departamento San Martín, constante de una superficie según título de 8.410,50 m2., con los siguientes límites: Norte: calle Nueva Corecetto en 52,90m. Este: con propiedad de Luis Becerra y José Negri en 151,10 m.; Sur: Carlos Damora en 54,90 m. y Oeste: Vicente Caltabiano en 150,35m., todo bajo apercibimiento de ley (arts. 21 y 214 del C.P.C.). Pedro C. Gianello. Secretario. 10|2|F|52668|18|3|A

EDICTO. — Segundo Juzgado Civil, Tercera Circunscripción, cita herederos y acreedores de Lucrecia Domínguez, comparendo quince de marzo, once horas. Pedro José Messina. Secretario. 10|2|F|52677|27|2|A

EDICTO. — Juez Décimo Juzgado Civil, cita herederos y acreedores Pedro Bienvenido Moreno comparendo veintidos de marzo próximo nueve horas. Expediente Nº 10.710. - Juan Carlos Calderón, Secretario. 12|2|C|962|24|2|A.

EDICTO. — Juez Quince Civil, cita herederos, acreedores: Saturnina Ríos Vda. de Guillo, comparendo: marzo cuatro, doce y treinta. Expte.: 39.159. - Rodolfo H. Puebla, Secretario. 12|2|C|984|24|2|A.

EDICTO. — Juez Tercer Juzgado Civil, cita herederos y acreedores de Rina Casciani, comparendo treinta de marzo próximo once y treinta horas. - Arnaldo Andrés Frigerio, Secretario. 12|2|C|252|24|2

EDICTO. — Juez Trece Civil cita herederos y acreedores de Gerardo Manzitti, comparendo día veinticinco de marzo diez horas. Autos Nº 71472. - Rodolfo Cesar Adam, Secretario. 12|2|C|254|24|2

EDICTO. — Primer Juzgado Civil, San Rafael, cita herederos y acreedores de "Mercedes Tudela de López", audiencia el ocho de marzo próximo a las doce horas, autos Nº 72.286. - José Yagüe. Secretario. 12|2|F|45107|20|2|A.

EDICTO. — Juez Primer Juzgado Civil, San Rafael, cita herederos y acreedores de "María Josefa Ansemil Villamayor p/Sucesión", audiencia el once de marzo próximo a las nueve horas. Autos Nº 72.381 -B-. Oscar Suárez, Secretario. 12|2|F|45102|20|2|A.

EDICTO. — Juez Sexto Civil, autos Nº 82.837, Municipalidad de Guaymallén, Tit. Sup. cita a posibles interesados con derecho sobre inmueble ubicado en Carril Viejo Lavalle, distrito Colonia Segovia, Guaymallén, Superficie 5.299,96 mts, anotado Municipalidad Gllén Nº 34356 y en Rentas Nº 7993/4 - Alberto J. Sacchi Yori secretario. 12|2|F|45188|12|3|A

EDICTO. — Juez Tercer Juzgado Civil, cita herederos y acreedores de Francisco Pascual Burgos, comparendo seis de abril próximo, once treinta horas. - Arnaldo Andrés Frigerio, Secretario. 12|2|C|253|24|2|A

EDICTO. — Juez Noveno Civil, cita, emplaza herederos, acreedores Nicolás Samparisi comparendo diecicho de marzo próximo, nueve horas. Expte. 102.988. Osvaldo G. Bourguet. Juez. 10|2|C|130|20|2|A

EDICTO. — Juez Sexto Jdo. Civil hace saber a la Sra. Hilda Lima de ignorado domicilio, iniciación de expte. Nº 83.191, "Cardozo Silvano por Autorización Judicial" en los que el Sr. Silvano Cardozo solicita venia supletoria para venta inmueble registrado en la Dirección de Rentas bajo el Nº 2599|13 del Padrón Territorial de Lavalle - Mendoza. Comparezca a estar a derecho. Alberto J. Sacchi Y. Secretario. 16|2|C|506|24|2|A

EDICTO. — Juez Décimo Juzgado Civil cita herederos y acreedores de Herminia del Carmen Castro de Vargas y Norberto José Vargas comparendo veinticuatro de marzo próximo nueve horas. Expte. 10.936. Juan Carlos Calderón, Secretario. 16|2|C|561|26|2|A

EDICTO. — Expediente D. G. I. 127.038, Cartellone CCSA, José, perforará en Fray Luis Beltrán, Maipú, 120 m. - 12", Empresa perforadora Coperco SACIA. 16|2|C|540|17|2

EDICTO. — Juez Octavo Juzgado Civil, cita herederos y acreedores Isidro Arturo Leites. Expediente 39819. Audiencia veintiséis de febrero próximo a las doce horas. - Oscar Willian Tello, Secretario. 16|2|C|951|26|2|A

EDICTO. — Juez Sexto Civil, cita y emplaza a herederos y acreedores Anunciación Gómez Vda. de Fernández, comparendo veinticuatro de Marzo de 1976 once horas. Alberto J. Sacchi Yori. Secretario. 16|2|C|763|26|2|A

EDICTO. — Primer Juzgado Civil San Martín, cita herederos y acreedores de Leonor Sosa de Segura, comparendo veintinueve marzo, diez horas. Pedro Conrado Gianello. Secretario. 16|2|C|609|26|2|A

EDICTO. — Juez Segundo Juzgado Civil San Rafael, cita acreedores y herederos de Eduardo José Primitivo Chimeno comparendo veintisiete febrero próximo ocho y treinta. Elda I. Savoy. Secretaria. 16|2|F|45569|26|2|A

EDICTO. — Primer Juzgado Civil San Rafael cita herederos y acreedores de Laudina Arias o Laudina Arias Robles, audiencia cinco de marzo doce horas. Autos 72.356-A. José Yagüe. Secretario. 16|2|F|45564|26|2|A

El único gol del partido. Suárez, de Atlético Argentino, tras recibir un centro de Molina, con un fuerte disparo vence al arquero García. Argentino doble gó a La Central en Rivadavia por 1 a 0.

Regional, 1a. fecha

Triunfó Argentino 1 a 0

RIVADAVIA (Del enviado especial de LOS ANDES, Horacio Jorge García).— Atlético Argentino venció ajustadamente al representante rivadaviense, Deportivo La Central, por 1 a 0. Con ese cotejo se inició el torneo regional de la zona "F", que clasificará al conjunto que luego deberá enfrentarse con el ganador del torneo de La Pampa, para de ahí surgir el representante al Nacional 1976.

Los "Albicelestes" se encontraron con un rival muy difícil de superar, que apeló a estrictas marcas, en especial en las últimas posiciones defensivas, donde Ledesma y Saqui exhibieron excelentes atributos y le quitaron efectividad a Muñoz y Herrera.

Además en la línea intermedia, D'Inocencio bien acompañado por Fuentes, transitaron con mayor claridad que sus antagonistas. De cualquier modo, Atlético Argentino, cuando pudo liberarse de esas apretadas marcas, llegó con mayor peligro hasta la valla defendida por García. Hasta los 20 minutos de la primera etapa, La Central demostró mayor cohesión que los de "San José". Pero los contragolpes de éstos obligaron a apelar a recursos expeditivos a la defensa local. A los 37 minutos Ochoa se perdió un gol cuando las posibilidades de Ugliardi eran dudosas. Se llegó al descanso con el resultado del marcador en blanco, prueba en realidad del equilibrio de las acciones.

JUGADO EN PASO DE LOS ANDES

DEPORTIVO LA CENTRAL (0): Hugo García; Carlos Ledesma, Angel Fanín, Juan Carlos Allende (Cap.) y Armando Saqui; Marcelo Fuentes, Mario D'Inocencio y Juan Ochoa (Daniel Aravena); José Arrieta, Hugo Arriagada (Marcos Farías) y Mario Rodríguez.

DIRECTOR TECNICO: Martín Nieto.

ATLETICO ARGENTINO (1): Norberto Ugliardi; José Martín Ruiz (Cap.), Juan Carlos Pereyra, Jorge Pacheco y Eduardo Maryllack; Norberto García, Raúl Rodolfo Zolorza y Héctor Alfredo Suárez; Oscar Roberto Muñoz, Andrés Molina y Rodolfo Elías Herrera.

DIRECTOR TECNICO: Abel Domingo Sklate.

EL GOL: En el segundo tiempo a los 15 m. Suárez (Argentino).

ARBITRO: Efrén Lancioni (AFA).

JUECES DE LINEA: Osvaldo Jorge Careci y Carlos Enrique Trechueto.

RECAUDACION: $ 98.470

En la etapa final, Arriagada fue sustituido por Marcos Farías con el fin de dar mayor penetración a su vanguardia.

Prácticamente las cosas no variaron en absoluto, hasta que el cansancio se hizo sentir en D'Inocencio y otros elementos, y entonces comenzó Argentino a ir en forma paultina creciendo en acciones y su delantera incursionó ante los defensores locales que sacaron fuerza de flaquezas para contenerlos.

Se llevaban jugados 15 minutos cuando Andrés Molina (el mejor delantero albiceleste), tras recibir el esférico de Ruiz, se desplazó vertiginosamente por su zona y lanzó un centro atrás que capitalizó Suárez quien con un fuerte disparo anidó la pelota en la red.

De ahí en más continuó la presión de la visita. Pero en uno de los contraataques La Central, estuvo a punto de empatar. Tras varios rebotes, Ugliardi salvó milagrosamente su valla. Ganó Argentino, creemos que merecidamente por lo realizado en la parte final. La Central fue un escollo muy difícil y un digno rival.

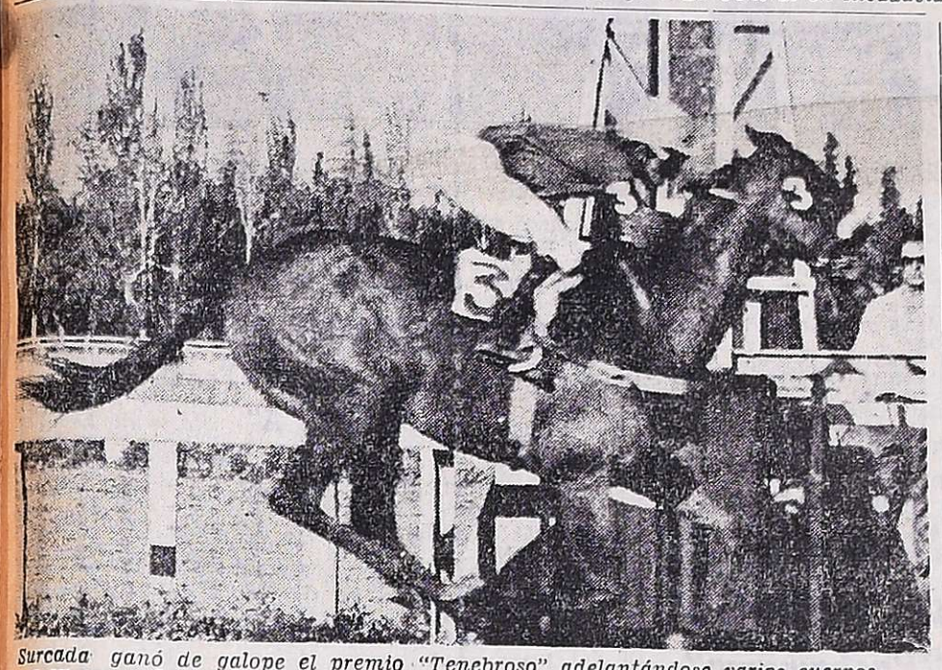

Surcada ganó de galope el premio "Tenebroso" adelantándose varios cuerpos a su compañera de techo Tafalla. Es más, midió los 1.500 metros en 1' 32" 4/5, el mejor registro en la distancia de los últimos cuatro años. Fue conducida en gran estilo por el jóckey Carlos Coria.

Surcada ganó el premio "Tenebroso" en 1'32"4/5

Con una magnífica performance Surcada, se adjudicó en forma espectacular el premio "Tenebroso" que sobre 1.500 metros sirvió de base al programa de ayer.

En la punta se destacó netamente Tafalla —su compañera de techo— y la siguió con gran facilidad, para luego, a la altura de los 300 metros arremeter con bríos y dominar fácilmente la situación pues alcanzó el disco con seis cuerpos sobre la hija de Loncomanquel. Cabe destacar que pese a no ser empleada a fondo midió la distancia en la gran marca de 1'32'4/5 la mejor de los últimos cuatros años.

El jóckey Ricardo Jara y el cuidador A. F. Cannizzo ganaron tres carreras cada uno y el aprendiz Aracena, dos. Muy bien la cátedra pues ganaron cuatro favoritos en las siete pruebas y no se produjeron sorpresas de bulto, salvo en la primera triple combinada que arrojó un dividendo varias veces millonario.

El premio "Tenebroso". — No fueron presentadas Ranprec, Pirruy Cume y Aguda. Gran favorita como se presumía fue ungida la yunta Surcada-Tafalla con 1.116 boletos y de enemiga principal Amalaya 319. Ultima Charcona con 287.

La suelta se hizo en momento oportuno y las cuatro competidoras partieron en una línea, manteniéndose así en lucha por espacio de 100 metros. Luego pasó al frente Tafalla y pronto sacó un cuerpo y medio a Surcada que precedía por medio a Amalaya y cerca Charcona. No se registraron variantes hasta el palo de los 900, donde Tafalla estiró las ventajas sobre su compañero a tres cuerpos, mientras Amalaya rezagaba y Charcona se acercaba a la pupila de Cervini.

A la altura de los 300, Surcada ofreció lucha a Tafalla y al no encontrar resistencia pasó de largo, al tiempo que las de atrás pugnaban por acercarse y luchaban a rigor de látigo. Tafalla se mantuvo segunda a varios cuerpos y a idéntica diferencia Charcona arrebató la tercera colocación a Amalaya por tres cuerpos, que aflojó claramente en los metros decisivos.

El jóckey Carlos Coria condujo con rigor a la vencedora, que midió los 1.500 metros en la excelente marca de 1 minuto, 32 segundos, cuatro quintos.

HIPODROMO MENDOZA

RESULTADOS GENERALES

1ª carrera — 1.100 m

Premio "Tehuntepec"

Ord.	Competidor	Jóckey	Kg.	Ganador
1º	ARABIAN SHEIK,	Aracena	54	575
2º	DRASTICO,	O. Silvetti	55½	477
3º	ALBORQUE,	Pedernera	57	300
4º	ARRE CLARA,	Cornejo	53	115
5º	TOMACHO,	Salinas	57	402
6º	TORNIQUETA,	Alarcón	51½	294

TOTAL 1.963

Dividendo: Arabian Sheik, $ 47,60; Ganada por 2 cpos., 2½ cpos.; 1 hocico; Tiempo: 1' 8" 2/5; Cuidador: A. F. Cannizzo; Dupla ganadora: 2-3 Arabian Sheik - Drástico $ 68,90; Total combinadas: 2.490; Arabian Sheik es hijo de Delhi y Arabianly; Stud: San Antonio. Corrieron todos.

2ª carrera — 1.200 m

Premio "Tokenlo"

Ord.	Competidor	Jóckey	Kg.	Ganador
1º	LANGELINDA,	Aracena	53	257
2º	ALTA SIERRA,	Vescia	58	585
3º	SAKARA,	Rivamar	52	128
4º	RAPIDA,	Cornejo	56	347

TOTAL 1.317

Dividendo: Langelinda, $ 71,60; Ganada por 1½ cpo., 2½ cpos., 1 pescuezo; Tiempo: 1' 15"; Cuidador: A. F. Cannizzo; Dupla ganadora: 3-1 Langelinda - Alta Sierra $ 175,90; Total combinadas: 3.434; Langelinda es hija de B. Raff y Langelita; Stud: Ilwa. No corrieron: Punta en Blanco y Antia.

3ª carrera — 1.400 m

Premio "Tortolita"

Ord.	Competidor	Jóckey	Kg.	Ganador
1º	GIOBERTITA,	Jara	56	521
2º	NA LUISA,	Espinosa	56	343
3º	NOCACHA,	Alarcón	53	906
4º	PALIDISIMA,	Castillo	54	296
5º	INDIA ORO,	Vescia	56	301

TOTAL 2.369

Dividendo: Giobertita, $ 63,50; Ganada por 3½ cpos., ½ cabeza, 1 hocico; Tiempo: 1' 28"; Cuidador: S. G. Reinoso; Dupla ganadora: 1-4 Giobertita - Na Luisa $ 535,40; Total combinadas: 3.280; Giobertita es hija de Tío Sam y Alala; Stud: Coquito. No corrió el 1, Arica.

4ª carrera — 1.400 m

Premio "Tony Pan Deco"

Ord.	Competidor	Jóckey	Kg.	Ganador
1º	WHITE GREY,	Rivamar	56	1.793
2º	TITON,	Salinas	56	651
3º	KARTER,	Espinosa	56	557
4º	VELEOPUGIO,	Alarcón	53	197
5º	FINIMONDO,	Paredes	52	349
6º	HAY PAVURA,	Urquiza	56	104
U	RESOLUTO,	Gonzalez	56	306

TOTAL 3.977

Dividendo: White Grey, $ 30,90; Ganada por ¾ cpo., 2 cpos., 1 cabeza; Tiempo: 1' 28" 1/5; Cuidador: A. F. Cannizzo; Dupla ganadora: 5-7 White Grey - Titón $ 56,60; Total combinadas: 4.603; White Grey es hijo de Diurer y White Ginger; Stud: Santa Rita. No corrieron: Hace Bien y Yuval.

5ª carrera — 1.500 m

Premio "Tenebroso"

Ord.	Competidor	Jóckey	Kg.	Ganador
1º	SURCADA,	Coria	52½	1.166
2º	TAFALLA,	Aracena (con Surcada)	57	
3º	CHARCONA,	Rivamar	51	287
4º	AMALAYA,	Alarcón	51	319

TOTAL 1.772

Dividendo: Surcada y Cía., $ 21,10; Ganada por vs. cpos., 2 cpos., 3 cpos.; Tiempo: 1' 32" 4/5; Cuidador: E. Rosas; Dupla ganadora: 1-3 Surcada y Cía - Charcona $ 34,70; Total combinadas: 2.510; Surcada es hija de Durer y Swanchilda; Stud: Delty. No corrieron: Ranprec, Pirruy Cume y Aguda.

6ª carrera — 1.200 m

Premio "Tirol"

Ord.	Competidor	Jóckey	Kg.	Ganador
1º	SCREAMING GIRL,	Jara	55	645
2º	SIR REWA,	Pizarro	55	534
3º	CLEMENTON,	Giménez	57	548
4º	AL KASAB,	Rivamar	57	1.202
5º	DIARIO,	Coria	57	456
6º	BOOTS CARIBE,	Vescia	57	79
0	RIANAL,	Aracena (con Al Khasab)	52	
0	INVERWAY,	Espinosa	55	50
U	APALANUS,	Rodríguez	54	48

TOTAL 3.584

Dividendo: Screaming Girl, $ 77,60; Ganada por 2 cpos., 1½ cpo., ½ cpo.; Tiempo: 1' 15"; Cuidador: J. L. Catapano; Dupla ganadora: 6-7 Screaming Girl - Sir Lewa $ 144,40; Total combinadas: 5.557; Screaming Girl es hija de S. Point y Screaming; Stud: Raper. No corrió el 7, Sherry.

7ª carrera — 1.500 m

Premio "Tipógrafa"

Ord.	Competidor	Jóckey	Kg.	Ganador
1º	EL HACHA,	Jara	57	1.379
2º	SUNNI,	Barrionuevo	54	879
3º	AMOR DIVINO,	Pizarro	55	722
4º	JUNG,	Rivamar (con Sunni)	54	
5º	TAMBURIN,	Alarcón	54	223
6º	TRASNOCHANDO,	Pedernera	57	312
U	JORJINO,	Paredes	53	56

TOTAL 3.571

Dividendo: El Hacha, $ 36,10; Ganada por 2½ cpos., 2 cpos., 1 cpo.; Tiempo: 1' 34"; Cuidador: A. Roldán; Dupla ganadora: 1-3 El Hacha - Sunny y Cía. $ 42,50; Total combinadas: 8.854; El Hacha es hijo de I. Yata y Malbruquita; Stud: M. A. D. No corrieron: Crispado, Colhué y Aranista.

Mañana la 3ª fecha del Vendimia

Mañana se jugará la tercera fecha del torneo "Copa de Oro Vendimia", que es la última de la primera rueda. La doble jornada se cumplirá en el estadio de Godoy Cruz, con este programa: a las 20.15, Gimnasia y Esgrima vs. Huracán Las Heras; a las 23, Godoy Cruz vs. Independiente Rivadavia. El "Globito" encabeza las posiciones con 3 unidades, le siguen los "Azules" y el "Expreso" con 2, mientras el "Lobo" del parque tiene un punto. La entrada general costará 60 pesos y los árbitros serán designados esta noche.

Liga: vence hoy un plazo

Hoy, a las 21, vence el plazo para que los clubes de primera "A" y "B" procedan a inscribir los equipos que participarán en los campeonatos que organiza la Liga Mendocina de Fútbol.

Huracán venció en Alvear: 3-2

GENERAL ALVEAR. — Huracán de San Rafael superó por tres tantos contra dos a Pacífico de esta ciudad, en el partido de ida del torneo Regional 1976.

Buen encuentro fue el que disputaron estos equipos dejando ampliamente conforme a la numerosa cantidad de espectadores que asistió a presenciar el cotejo, en cancha de los "Albinegros". Merecido fue el triunfo del conjunto sanrafaelino. Los primeros 45 minutos fueron intensamente disputados y culminaron con el resultado parcial de dos tantos por bando. Cuando transcurrían apenas 7 minutos de juego, en el primer avance del conjunto local, por la punta izquierda, fue derribado sobre el borde del área, Aristides Rodríguez. El centro lo sirvió Dirroso fallando en la salida Sánchez Saavedra, y Spadano con oportuno golpe de cabeza, abrió la cuenta. Niveló Huracán sobre los 24 minutos. Una especie de corner corto que ejecutó desde la derecha Pérez, y Samaniego que se encontraba solo colocó la pelota en un ángulo inalcanzable para Bailo.

Se puso en ventaja nuevamente Pacífico, por mediación de Spadano, en un nuevo quedo de Sánchez Saavedra, en un partido desafortunado para éste, ya que evidenció gruesos errores. Esta jugada se produjo a los 30 minutos. Tres minutos más tarde igualó Huracán por segunda vez, mediante un tiro libre penal ejecutado por Carlos Rodríguez, que marcó el árbitro, ante una infracción cometida al hábil atacante Samaniego. Cuando se llevaban 42 minutos de juego, fue expulsado correctamente Scola por puntapié intencional a Pérez. Dentro de un parejo nivel de juego culminó la primera fracción, con la señalada igualdad.

En la segunda fracción el local, encontrándose en inferioridad numérica, por la expulsión de Scola, perdió consistencia en su estructura, y dejó más libre el juego para Huracán que poco a poco se fue apoderando de la cancha y fue elaborando un juego más productivo que a la postre le dio el triunfo final. Una nueva expulsión para ambas partes se registró cuando Ureta e Hidalgo, se agredieron mutuamente. Esto llevó a que Pacífico quedara aún más debilitado. Sobre los 31 minutos, en un rápido contragolpe del visitante, Pérsico a los pocos minutos de haber ingresado a la cancha, ganó las espaldas de la extrema defensa local y convirtió el tanto de la victoria.

JUGADO EN GENERAL ALVEAR

SPORT CLUB PACIFICO (Gral. Alvear) (2): Franco Bailo; Hugo Omar Castillo, Isidoro Romero, Gregorio Domingo Dubrowszczyck y Jorge Quiroga (Francisco Hidalgo); Miguel Angel Astrada, Juan Carlos Scola y Jorge Sottile (Julián Jofré); Ricardo Di Roso, Salvador Spadano y Aristides Rodríguez.

DIRECTOR TECNICO: Oscar Aguirre.

HURACAN (San Rafael) (3): Ramón Sánchez Saavedra; Rodolfo Oliva, Isidoro Celuci, Carlos Rodríguez y Jorge Pont; Rodolfo Giordano, José Luis Lapuente y Pedro Norberto Palazzo; Juan Ramón Samaniego (Luis Pérsico), Juan Carlos Ureta y Oscar Pérez (Carlos Nárvaez).

DIRECTOR TECNICO: Eleazar Tercilla.

LOS GOLES: En el primer tiempo, a los 7 m. Spadano (P), a los 24 m. Samaniego (H), a los 30 m. Spadano (P) y a los 33 m. Rodríguez (H) de tiro penal. En el segundo tiempo, a los 31 m. Pérsico (H).

ARBITRO: Mario Luis Gallina.

JUECES DE LINEA: Daniel Vigil y Eduardo Ramírez.

EXPULSADOS: Scola e Hidalgo, de Pacífico y Ureta, de Huracán.

RECAUDACION: $ 548.000

Otros resultados

BUENOS AIRES, 15. (Télam) — Por la primera fecha del torneo Regional, que clasificará a los seis equipos para el campeonato Nacional del presente año se registraron estos resultados:

Zona "B": Bóxing Club (Río Gallegos - Santa Cruz) 3, vs. Talleres (Caleta Olivia) 1. Zona "C": Nacional (Santa Fe) 2, vs. Sportivo Alvarez (Rosario) 2. Zona "E": Huracán (Río Cuarto) 1, vs. Alumni (Villa María) 2.

Aspecto previo a la asamblea ordinaria realizada en Boca Júniors, de Bermejo. La directiva saliente analiza la memoria y balance del ejercicio finalizado el 31 de diciembre de 1975.

Montero Cuervo preside a Boca Jrs. de Bermejo

Realizó el club Boca Júniors, de Bermejo, su asamblea general ordinaria. Se trataron la memoria y balance del ejercicio finalizado el 31 de diciembre de 1975 y, como tercer punto del orden del día, se procedió a la renovación de autoridades para el año 1976. Los dos primeros puntos —memoria y balance—, fueron aprobados por unanimidad, destacándose, especialmente, el superávit de $ 249.309,27.

Los socios presentes, muy pocos, trataron luego la elección de las nuevas autoridades. La única lista presentada por el doctor Rodolfo Montero Cuervo, fue elegida por unanimidad. La nueva directiva boquense, ha quedado así conformada: presidente, Rodolfo Montero Cuervo; colaboradores, Humberto Rinaldi, Andrés Sotile, Enrique Luis Defilippo, Carmelo Morábito, Juan Cruz López, Ricardo González Moreno, Oscar Marcellini, Miguel Mathus Escorihuela, Carlos Dierna, Guillermo de la Fuente, César Díaz, Carlos Vizcaya, Vicente Giuseppone, Antonio Mema, Rodolfo Pizzolitto, Francisco Dierna, Pedro García, Mario Mosetta, Horacio Cuervo y Roberto Hita. En la primera reunión de la nueva comisión, el presidente Montero Cuervo, distribuirá los cargos entre sus colaboradores.

Gimeno agradece apoyo

Ricardo Gimeno hasta ayer presidente del club Boca Júniors de Bermejo hizo una visita a la Sección Deportes de LOS ANDES. Su fin fue agradecer a nuestro diario por el gran apoyo que en diversas oportunidades prestara a la gestión de la comisión saliente por él presidida, en cuanto a obras deportivas y sociales se refiere. Quiso también dejar sentada su gratitud por nuestro intermedio, a todos los consejeros de la Liga Mendocina de Fútbol, en especial a su presidente Francisco Coccioni, a los empleados de la casa mayor de nuestro fútbo, como así también a la Mutual de Arbitros.

Tras proficua labor a través de 4 años, el señor Ricardo Gimeno, cuyo objetivo ha sido siempre trabajar por su club, no se aleja del todo. Tanto es así que las nuevas autoridades que fueron elegidas en el día de ayer, cuenta con su colaboracion.

Pido, nos dice el señor Gimeno, que todos los socios y simpatizantes, hacia quienes va mi afecto sincero colaboren desinteresadamente con las nuevas autoridades".

Cabe consignar que mañana a las 22, el señor Ricardo Gimeno será agasajado por socios y simpatizantes en las instalaciones del club Bermejo.

La boleteada

Se jugó con entusiasmo en la reunión de ayer. Los puntos más importantes se computan en las triples combinadas que esta vez polarizaron la atención de los aficionados, especialmente de primer turno.

Se vendieron 861.940 boletos con la siguiente discriminación: 185.530 ganadores: 330.540 duplas; 216.975 de la primera triple; 111.045 de la segunda triple; 8.050 de acierte el marcador, y 9.800 de la doble combinada preferencial.

Las triples

La triple combinada de primer turno dio un dividendo millonario. En efecto, con un pozo de rezago de más de 100.000 pesos ley formó un haber de $ 407.811,60 que al final correspondió a ganador con sólo dos vales y un dividendo de $ 163.404 por cada uno y a placé 25 vales con sport de pesos 3.269.

La complementaria sumó pesos 155.463 con 7.403 vales y esta vez el dividendo no fue generoso. A ganador acertaron 64 vales con un dividendo de pesos 1.945,10 y a placé 63 vales con dividendo de $ 484.

Básquetbol

Hoy, a las 21, se reunirá el consejo directivo de la Asociación Mendocina de Básquetbol para tratar diversos asuntos referidos a la presentación de la selección chilena en Mendoza. En otro orden de cosas digamos que el cuadrangular dará comienzo pasado mañana y la fecha inicial consigna éstos cotejos: a las 21.15, A. Talleres vs. Anzorena y a las 22.14, Atenas vs. Selección de Chile.

Novedades del fútbol

Asumió Martín García y mañana llegará Montilla

Ayer asumió como director técnico de Gimnasia y Esgrima el señor Martín García. Fue presentado al plantel por el titular de la entidad, señor Samuel Kolton, en la práctica que en horas de la mañana realizó el "Lobo". Previamente la comisión directiva se reunió en la secretaría y aprobó la contratación de Martín García, que exactamente a las 11 asumió como técnico de Gimnasia. Junto al señor Kolton también asistieron a la presentación los dirigentes "Tito" Guzzo, Marcelo Marguerettaz y Olguín. El flamante técnico expresó, con muy pocas palabras, el deseo de trabajo que lo anima y la gran confianza que tiene en sus dirigidos. Dijo también que tiene muy gratos recuerdos de Gimnasia y Esgrima y que la meta que se ha propuesto es repetir aquellos brillantes éxitos de la época en que dirigió al "Lobo". Por razones particulares Martín García viajará a Chile —donde está su familia— y regresará rápidamente para dedicarse de lleno a la dirección del plantel "Blanquinegro" y aconsejar las nuevas compras.

Martín García. Ayer asumió como director técnico del "Lobo" del parque. Durante la mañana se aprobó su contratación y a las 11 fue presentado al plantel.

Villalón y Gutiérrez

Con respecto a la ya anunciada gestión de Gimnasia y Esgrima por el arquero de Boca Júniors, José Eduardo Villalón, un alto dirigente del "Lobo" reconoció que "efectivamente hay tratativas". Se aguardan novedades para los próximos días. También en el curso de esta semana, según la revelación de otra fuente informativa vinculada a Gimnasia, se dijo que "se insistirá ante Luján por el concurso de Juan Carlos Gutiérrez".

"Pocho" Gutiérrez y Guaymallén

En conversación con Aroldo Darío Cortenova, el técnico de Guaymallén nos dijo que Roberto "Pocho" Gutiérrez continúa practicando con el plantel ante la posibilidad de que sea contratado para este año. Como se sabe, el año pasado Gutiérrez jugó en Godoy Cruz.

Mañana llega Montilla

Desde Buenos Aires se difundió la noticia de que el arquero Daniel Montilla, con el pase libre de Bánfield, viajará mañana martes a Mendoza para tratar con las autoridades del club Independiente Rivadavia su posible incorporación a esa entidad. Este arquero, que es cordobés, se inició en las inferiores de Racing y con edad de tercera pasó a All Boys, donde fue titular. Más tarde fue transferido a Bánfield, donde también fue titular hasta la aparición de La Volpe. Montilla ya resolvió viajar a Mendoza ante la gestión del representante del club mendocino en la Capital Federal, pese a que tenía una oferta de Chaco For Ever y otra de Palestino, de Chile. Tiempo atrás dijimos, en estas columnas, que Montilla estaba en los planes de los "Azules", lo que confirma la información difundida ayer en Buenos Aires.

Palmira por Alvaro

El futuro futbolístico de Eduardo Alvaro podría estar en Atlético Palmira, donde ya actuó el año pasado a préstamo. La entidad del Este, según se nos informó, ya solicitó en forma oficial el pase del volante y las conversaciones podrían culminar en el curso de la presente semana.

El caso Gavasci

Dirigentes de la subcomisión de fútbol del club Andes Talleres entrevistaron ayer a autoridades de Independiente, en la sede social "Azul". La reunión se realizó a raíz del interés "Azulgrana" por Zárate, Alvaro y Spitalieri. Y también para tratar la posibilidad de que el arquero Francisco Gavasci pasara a Independiente. Extraoficialmente se supo que no se llegó a nada positivo. También que la entidad del parque habría declarado intransferible a su número nueve Zárate. No se nos reveló si ambas partes volverán a reunirse en los próximos días.

Ciclismo en San Juan

Recabarren 1º en Parque de Mayo

SAN JUAN. — Corriedo a un promedio 43,471 kms. por hora, el ciclista local Manuel Recabarren logró adjudicarse la competencia "Mendoza-San Juan", que sobre 177 kilómetros hizo disputar el club Ciclista San Juan. En segundo término se ubicó el chileno Leandro Contreras, a poco menos de un minuto del vencedor. Y tercero el sanjuanino, Juan Carlos Soria. Posteriormente ingresó un pelotón numeroso donde Marcelo Chancay logró la cuarta ubicación superando al mendocino Cayetano Cortez y Carlos Escudero, quinto y sexto, respectivamente.

La prueba tuvo numerosas alternativas. Intentos de Juan José Pittaro y Carlos Widmer, posteriormente del mendocino Ramón Fernández, y luego de un grupo compuesto por Faustino Soria, Manuel Recabarren, José Gómez, los chilenos Pedro Aguilera y Leandro Contreras, Manuel Santos, Oscar Chancay y el mendocino Cayetano Cortez, fueron anulados uno a uno por el casi centenar de ciclistas que componían el pelotón.

El último grupo de ciclistas nombrados fue conectado unos kilómetros después del control de San Carlos. Y en otra sacudida obtuvieron metros a su favor Vicente Chancay, Manuel Santos, Manuel Recabarren (como se ve el posterior vencedor estuvo en todas), José y Carlos Gómez, Juan Carlos Ruarte, Juan Carlos Jácano, Gerardo Cavallieri, Ernesto Fernández y Juan Pacheco. Estos hombres, sin embargo, fueron tomados por el pelotón en El Cerrillo.

Después de algunos kilómetros de tranquilidad escapó el sanjuanino Juan Carlos Soria, a quien luego se le acoplaron Leandro Contreras, Manuel Recabarren y Javier Toledano. Estos hombres se organizaron muy bien y pronto obtuvieron diferencias con respecto al lote mayor. De los cuatro el que más trabajó fue Toledano, mientras que Recabarren y Contreras preferían controlarse entre sí. Por su lado Soria no aparecía como problema porque viajaba muy sentido.

En los últimos kilómetros despertó Recabarren, sacó varios metros y el único que le aguantó el tren fue el chileno Contreras, comprobándose entonces que Toledano sintió mucho el largo esfuerzo, no apareciendo posteriormente ni tan siquiera entre los diez primeros clasificados.

Recabarren pudo soportar la embestida de Contreras y llegó solitariamente al velódromo. Hubo siete pasadas especiales, cuatro ganadas por Recabarren y las restantes por Marcelo Chancay, Leandro Contreras y Juan Carlos Soria.

Clasificación general: 1º Manuel Recabarren, 4h. 6m. 18s.; 2º Leandro Contreras; 3º Juan Carlos Soria; 4º Marcelo Chancay; 5º Cayetano Cortez; 6º Carlos Escudero; 7º Vicente Chancay; 8º Jorge Luis González; 9º Pablo Vera y 10º Moisés Carrizo. Promedio del ganador, 43,471 kilómetros por hora.

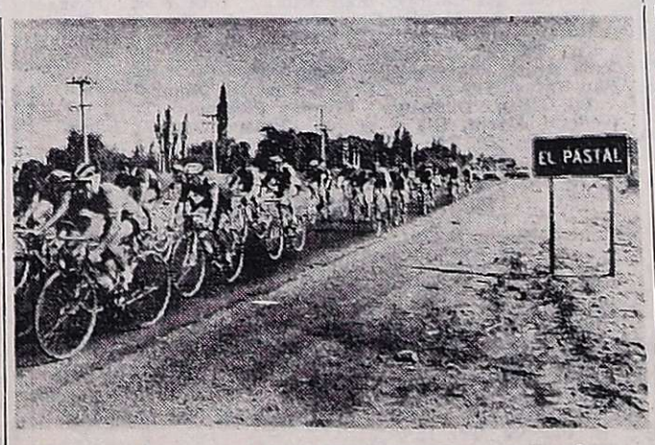

Poco aespués de la largada en Mendoza se tomó esta fotografía de los ciclistas de la "Mendoza-San Juan". Se impuso Recabarren.

CORREO ARGENTINO Mendoza
Concesión Nº 47/Dto. 8º
Tarifa Reducida
Franqueo a Pagar
Concesión Nº 228

LOS ANDES

MENDOZA — Lunes 16 de Febrero de 1976 — Año XCIV — Núm. 31.188

Metropolitano

River Plate goleó a Argentinos Júniors: 5 a 2

Triunfos de Boca Jrs., San Lorenzo y Huracán

BUENOS AIRES, 15 (Télam). — Pródiga en goles resultó la jornada inicial del campeonato Metropolitano, ya que los 44 tantos indican una producción promedio de 4 goles, que releva de todo comentario al respecto.

En uno de los clásicos San Lorenzo, visitante frente a Rácing, consiguió un triunfo importante, imponiendo un sentido práctico del que careció su oponente, que apeló al "ollazo" repetido y por lo tanto intrascendente por la falta de sorpresa. A pesar de ello, el conjunto de Avellaneda, en la parte final buscó desesperadamente el empate, que no pudo conseguir por cuanto San Lorenzo se desempeñó muy bien defensivamente.

Siempre en la zona "B", River Plate se impuso por amplia ventaja a Argentinos Júniors en cancha de Vélez. Luego de un dos a cero desfavorable para el conjunto de La Paternal al término del primer tiempo, consiguió empatar al cumplirse 13 minutos del complemento, pero, posteriormente, River gravitó sobre la base de su mayor capacidad individual y de conjunto, alzándose con una victoria incuestionable.

La visita con el gran trabajo de Sabella en todos los sectores del campo y la peligrosidad de Pedro González elaboró una labor eficiente y regular.

El bicampeón justificó plenamente su victoria, merced a un andar más parejo de todas sus líneas. De entrada sus volantes tomaron la hegemonía del juego y buscando constantemente a Pedro González por la derecha fue creando peligro para la valla custodiada por Quintabani.

Argentinos Júniors, a pesar de su ferrea marca personal y los cuatro volantes que agrupó en la zona de gestación, tuvo problemas para encontrar la pelota y habilitar a sus delanteros, que en escasas ocasiones se hicieron presentes en la ofensiva.

Quilmes y Unión igualaron en un cotejo reñido e interesante en su primera parte, luego, Unión, en inferioridad numérica por la expulsión de Trullet se replegó, conformándose con el empate. Los locales faltando dos minutos estuvieron en posibilidad de ganar, pero el remate de Ponce dio en uno de los postes.

Gimnasia, más que por sus virtudes por la inoperancia de Témperley, consiguió sus dos primeros puntos y el viernes, Chacarita y Newell's Old Boys empataron en tres goles, en un partido que conformó ampliamente.

En la zona "A", Huracán derrotó merecidamente a Independiente por dos a uno, cifra que no traduce con fidelidad lo acontecido en el campo del Parque de los Patricios. Tanto es así, que aun jugando por debajo del nivel acostumbrado de sus delanteros, Huracán debió convertir mayor cantidad de goles.

Buen ritmo fue dado observar en los 45 minutos iniciales, con Independiente más armado pero sumamente conservador, en tanto Huracán evidenció mayor peligrosidad. Como prueba de dicha eventualidad puede consignarse que a los 15 minutos un disparo de Brindisi dio en el travesaño y a los 29 Ardiles malogró una excelente oportunidad para convertir.

La mayor profundidad de Huracán dio sus frutos a los 33 minutos, cuando Larrosa, desde fuera del área efectuó un violento remate. La pelota dio en las manos de Gay y se introdujo en el arco.

Continuó predominando Huracán, frente a la falta de llegada de Independiente y, faltando un minuto para expirar la etapa, Larrosa remató y el balón pegó en uno de los postes cuando el gol parecía inevitable.

Huracán se impuso por sus cabales imponiendo una labor de conjunto de gran practicidad. Dos o tres toques y la pelota que se proyectaba en busca del remate. A los 16 minutos, pese a todo, Independiente consiguió empatar al aprovechar Trossero, de cabeza, centro pasado de Palomba.

Posteriormente, a los 16, Brindisi, ejecutó un tiro chanfleado desde más o menos dos metros del área por foul de Trossero a Sánchez. Fue un golazo. Otra situación digna de mención fue la protagonizada por Brindisi a los diez minutos cuando el habilidoso volante de Huracán, de chilena, buscó el arco custodiado por Baley. La pelota pasó rozando uno de los postes. De haber sido el gol, la mención encomiástica hubiera adquirido características de excepción.

Boca ganó sin mayores apremios, pero su labor no conformó, acaso por cuanto su medio campo lejos estuvo de cumplir en la medida de lo esperado. Trobbiani, que en el primer tiempo había defeccionado no consiguió levantar su nivel de juego y, para mal de males para los ribereños, a su inoperancia se sumó la de Benítez en la parte complementaria.

En el primer tiempo resultó evidente, pese a que Trobbiani no consiguió ubicarse en el partido, que Boca Juniors se movilizaba con mayor solvencia, con un dispositivo de defensa en el cual Suñé consiguió descollar y con Felman en el ataque, que cumplió una actuación superlativa y que fue quien, a la postre, con una conversión espectacular, determinó el uno a cero parcial.

All Boys fincó sus posibilidades en Raimondo que se constituyó en el receptor de casi todas las pelotas de sus compañeros, sea cual fuera la posición en el campo. Sumamente frío, el ex volante de River, demoró en demasía las entregas permitiendo que la defensa de Boca se armará cómodamente y desbaratará los endebles intentos ofensivos visitantes.

En definitiva, un partido sin matices para destacar.

Rosario Central goleó a Atlanta, F. C. Oeste empató con Vélez luego de ir en desventaja por 2 a 0 y, por último, una mención especialísima para San Telmo. En un medio difícil cual es el campo de Colón, venció por uno a cero, constituyéndose, por méritos incuestionables, en una grata sorpresa de esta fecha inicial.

El aspecto censurable: 6 expulsados.

RESULTADOS - 1ª Fecha

ZONA "A"		ZONA "B"	
Colón	0	Quilmes	1
San Telmo	1	Unión	1
Estudiantes	2	Témperley	2
Bánfield	0	Gimnasia	3
Rosario Central	4	Chacarita (x)	3
Atlanta	1	N. O. Boys	3
Huracán	2	Rácing Club	3
Independiente	1	San Lorenzo	4
Boca Júniors	2	Argentinos Jrs.	2
All Boys	0	River Plate	5

INTERZONAL

F. C. Oeste 2 — Vélez Sársfield 2

1ª "B" Válidos para el Prode

Platense	3	Lanús	0
Arsenal	2	Alte. Brown	0

(x): Jugaron el viernes 13.

Mastrányelo deja atrás a Dragonetti en uno de los pasajes del encuentro entre Boca Juniors y All Boys que marcó para la primera fecha la mejor recaudación. Se impuso el equipo "Auri-azul" con goles de Felman —gran figura del partido— y García Cambón. (Radiofoto de Télam).

Síntesis de la jornada

BUENOS AIRES, 15. (Télam) — Estas son las alineaciones de los equipos de primera división que iniciaron esta tarde el Campeonato Metropolitano de Fútbol.

Zona "A"

Boca Júniors 2
All Boys 0

Boca Júniors: Gatti; Pernía, Mouzo, Gutiérrez y Tarantini; Suñé, Trobbiani y Benítez; Mastrángelo, García Cambón y Felmán.
D.T.: J.C. Lorenzo.
All Boys: Spilinga; Pintos, Insaurralde, Dragonetti y O. Pérez; Mamberto, Raimondo y Mecca; Zilli, Oberti y Valdivia.
D.T.: Crosta.
Goles: 12m. Felmán (BJ); 74m. García Cambón (BJ).
Cambios: Andrada por Oberti y Romero por Mecca (A. B.).
Recaudación: 2.276.000

Huracán 2
Independiente 1

Huracán: Baley; Flores, Longo, Fanesi y Verón, Brindisi, Leone y Ardiles, Sanabria, Sánchez y Larrosa. **D.T.:** Juárez.
Independiente: Gay, Lencina, Trossero, Semenewicz y Pavoni; Palomba, Galván y Bochini; Lorenzo, Asteggiano y Bertoni.
D.T.: Subcomisión de fútbol.
Goles: 32m. Larrosa (H); 62 m. Trossero (I); 68m. Brindisi (H).
Cambios: Saggioratto por Lorenzo (I); Candedo por Larrosa (H), Kholi por Flores (H).
Incidencias: 72m. expulsado Galván (I) por juego brusco.
Recaudación: 1.039.910.

Colón 0
San Telmo 1

Colón: Erni; Leroyer, Mantaras, Mariano y Fernández; Mazzo, Roldán y Villarruel; Coscia, Saldaño y Olivares. **D. T.:** Yúdica.
San Telmo: Wenner; Sarmiento, Saravi y Regueira; Camejo, Rilo y Coronel, Ferreira, Lichene y Pisapia. **D.T.:** Janín.
Goles: 74 minutos Coronel (S. T.) de penal.
Cambios: Alvarez por Olivares (C), Iman por Roldán (C), Ibarra por Lichene y Montone por Pisapia (S.T.).
Incidencias: Expulsados saldaño (C) y Montone (S.T.).
Recaudación: 700.180 pesos.

Rosario Central 4
Atlanta 1

Central: Ferrero; González, Craiyacich, Romero y Burgos; Aimar, Mannelli y Potente; Peña, Zavagno y Kempes. **D.T.:** J. M. Silvero.
Atlanta: Reggi; Azolini, García, Abdala y J. Rossi; Tessori, Carvallo y Casares; Cibeyra, Ramos y Ponce. **D. T.:** N. Rossi.
Goles: 2 m. Aimar (RC); 11 m. García (A) de penal; 30 m. Aimar (RC), 32 m. Kempes (RC); 66 m. Potente (RC).
Cambios: Fosa y Carrió por Abdala y Ponce (A); Lamberti y Van Tuyne por Zavagno y Potente (RC).
Recaudación: 96.180 pesos.

Estudiantes 2
Bánfield 0

Estudiantes de la Plata: Pezzano; Pagnanini, H. Rodríguez, Tagliani y Frassoldatti; Reguera, Aresta y Benito; Galletti, Cabezas y Milano. D.T.: Bilardo.
Bánfield: Anhiello; Roig, Zucarelli, Moris y Volk; Sotelo, Pitarch y Sacconi; Cerqueiro, Brizzola y Corvo. **D.T.:** López y Caballero.
Goles: 3 m. Benito (E), de penal; 40 m. Galletti (E).
Cambios: Logato por Roiz; Cáceres por Sotelo (B), Hernández por Milano (E).
Recaudación: 340.640.

Interzonal

F. C. Oeste 2
Vélez Sársfield 2

Ferrocarril Oeste: Hernandorena; Francoa, Iélamo, Rocchia y De Filippo; Eiras, Domínguez y C. Arregui; O. Gutiérrez, Parisi y H. Arregui. DT.: Spinetto.
Vélez Sarsfield: Peratta; Mier, Troncoso, García y Avanzi; Quinteros, Asad y Larraqui; Roselli, Finaroli y Durso. DT: Urriolabeitia.
Goles: 25m. Durso (VS); 60 m. Roselli (VS); 70m. Hita (F. C.O.); 80m. Gutiérrez (FCO).
Cambios: Hita por Parisi (F. C.O.) y Gutiérrez por Domínguez (FCO).
Recaudación: 385.850.

Zona "B"

Argentinos 2
River Plate 5

Argentino Júniors: Guintabani; Roma, Urcevich, Gette y Romano; Fren, Niro y Giordano; Miguel, Alvarez e Irigoyen. DT: Trigilli.
River: Fillol; Comelles, Perfumo, Passarella y H. López; J. J. López, Merlo y Sabella; González, Reinaldi y Más. DT: Labruna.
Goles: 15m. Passarella (RP) de penal; 42m. Mas (RP); 50m. Roma (AJ); 60m. Irigoyen (A. J.); 76m. Pasarella (RP), de penal; 88m. y 90m. Mas (RP).
Cambios: Russo y Artico por Juan J. López y Reinaldo (R. P.), y Carrizo y Hallar por Urcevick (lesionado) y Niro.
Recaudación: 1.866.380 pesos.

Rácing Club 3
San Lorenzo 4

Rácing: Leone; Glaria, Esquivel, Cárdenas y Correa; Squeo, Espósito y Cordero; Balbuena, Gottardi y Díaz. DT: Zubeldía.
San Lorenzo: Irusta; Ruiz, Olguín, Maletti y Sánchez; Gauna, Vassolo y Mendoza; Villarreal, Premici y Rizzi. DT: Rendo.
Goles: 21' Gottardi (R.), 31' Olguín (S.L.), 41' Premici (S. L.), 64' Glaría (R.), 66' Premici (S.L.), 70' Olguín (S.L.) de penal, 73' Glaría (R.).
Cambios: Navarro por Vassolo (S.L.), Fortunato y Noguera por Balbuena y Díaz (R.).
Incidencias: 71' expulsado Premici (S.L.), por juego brusco.
Recaudación: $ 1.323.310.

Quilmes 1
Unión 1

Quilmes: Miguelucci; Ganó, Togneri, Milozzi y Medina; Mainonis, Rando y Manceda; Ponce, González y Gómez. DT: Basilico.
Unión: J. Pérez; Silguero, Trullet, Merlo y Barros; Bianchini, Telch y Marchetti; Reggenar, Moreno y Garello. DT: Farías.
Goles: 2 minutos Moreno (U); 18 minutos Gómez (Q).
Cambios: Ancanetane por Telch (U); Apariente por Manceda (Q); Palmieri por Gareallo (U); Kalizsuk por González (Q).
Recaudación: no se suministro.

Témperley 2
Gimnasia 3

Témperley: Guibaudo, Belvedere, Panizo, Cvitovich y Martínez; Beddomeza, Almada y Biondi; Sotelo, Merlo y Tamagni. DT: Iturrieta.
Gimnasia y Esgrima La Plata: Buttice; Di Bastiano, Nicolao, Gotfrit y Rols; Peracca, Echauri y Beltrán; Fornari. Di Meola y Tutino. DT: Domínguez.
Goles: 44' Beltrán (G.)., 60' Peracca (G.) de penal, 82' Beltrán (G.), 85' Sotelo (T.), 89' García Sangenis (T.) de penal.
Cambios: Oscar Pérez por Nicolau (G.).
Incidencias: 70' expulsado Biondi (T.).
Recaudación: $ 344.770.

El ganador del torneo "Pachamama"

El equipo de fútbol de Petersen, Thiele y Cruz - Obra EPA Carrodilla, se adjudicó los trofeos en disputa en el campeonato organizado por el club Pachamama, de Las Heras. Participaron un total de 11 equipos.

Los ganadores, que cumplieron brillante actuación, se impusieron en el cotejo final frente a Pachamama "A" por 2 a 1. Un importante trofeo y 17 medallas merituaron la labor del campeón que para lograr su conquista contó con la eficaz colaboración de los siguientes jugadores: Oscar Videla, Orlando Flores, Patricio Andrada, Oscar Giménez, Sergio Méndez, Domingo Suárez, Francisco Varela, Severo Sosa, Mario Alarcón, Omar Caballero, Miguel Flores, Juan Espejo, Nelio Donaire, Gabriel Ulloa, Juan Videla y Juan Figueroa. Fue delegado el señor Carlos Espejo.

CAMPEONATO METROPOLITANO

POSICIONES - 1ª Fecha

ZONA "A"

EQUIPOS	J.	G.	E.	P.	Gf.	Gc.	Ps.
ROSARIO CENTRAL	1	1	-	-	4	1	2
BOCA JUNIORS	1	1	-	-	2	-	2
ESTUDIANTES (La Plata)	1	1	-	-	2	-	2
HURACAN	1	1	-	-	2	1	2
SAN TELMO	1	1	-	-	1	-	2
F. C. OESTE	1	-	1	-	2	2	1
INDEPENDIENTE	1	-	-	1	1	2	-
COLON (Santa Fe)	1	-	-	1	-	1	-
ALL BOYS	1	-	-	1	-	2	-
BANFIELD	1	-	-	1	-	2	-
ATLANTA	1	-	-	1	1	4	-

ZONA "B"

EQUIPOS	J.	G.	E.	P.	Gf.	Gc.	Ps.
RIVER PLATE	1	1	-	-	5	2	2
SAN LORENZO	1	1	-	-	4	3	2
G. Y ESGRIMA (La Plata)	1	1	-	-	3	2	2
CHACARITA Jrs.	1	-	1	-	3	3	1
N. O. BOYS	1	-	1	-	3	3	1
VELEZ SARSFIELD	1	-	1	-	2	2	1
QUILMES	1	-	1	-	1	1	1
UNION (Santa Fe)	1	-	1	-	1	1	1
RACING CLUB	1	-	-	1	3	4	-
TEMPERLEY	1	-	-	1	2	3	-
ARGENTINOS Jrs.	1	-	-	1	2	5	-

Próxima fecha (2ª): Miércoles 18: Zona "A": All Boys Huracán (17.30); Independiente vs. Rosario; Atlanta vs. Estudiantes; Bánfield vs. Colón; San Telmo vs. F. C. Oeste. **Zona "B":** San Lorenzo vs. Argentinos; Newell's Old Boys vs. Rácing; Gimnasia vs. Chacarita; Unión vs. Témperley; Vélez vs. Quilmes. **Interzonal:** River Plate vs. Boca Júniors. Todos estos encuentros excepto el primero, comienzan a partir de las 21 horas.

PRODE

BUENOS AIRES, 15. (Télam) — Arrojó 78 ganadores con 13 puntos la jugada número 169 del Prode (Pronósticos Deportivos), quienes percibirán la suma de 170.434 pesos cada uno.

Con 12 puntos acertaron 2848, que ganan la suma de 2.513 pesos.

Los ganadores del primer premio del Prode pertenecen 39 a Capital Federal, 5 al Gran Buenos Aires; 29 a la provincia de Buenos Aires, 2 a Corrientes, 1 a Chubut y 2 a Santa Fe.

L		E		V
1	Colón (Santa Fe)	1	San Telmo	1
2	Estudiantes de La Plata	2	Bánfield	2
3	Rosario Central	3	Atlanta	3
4	Huracán	4	Independiente	4
5	Boca Juniors	5	All Boys	5
6	Ferrocarril Oeste	6	Vélez Sarsfield	6
7	Quilmes A. C.	7	Unión (Santa Fe)	7
8	Temperley	8	Gimnasia y Esgrima L. P.	8
9	Chacarita Juniors	9	Newell's Old Boys	9
10	Racing Club	10	San Lorenzo de Almagro	10
11	Argentinos Juniors	11	River Plate	11
12	Platense	12	Arsenal	12
13	Almirante Brown	13	Lanús	13

Trofeo y dólares para Panatta

Adriano Panatta, de Italia, exhibe el trofeo que se adjudicó en el partido en el que derrotó al argentino Guillermo Vilas, en Caracas, Venezuela (7-6 2-6 6-1 6-2). Además de la copa, el vencedor se hizo acreedor a un premio de U$S 15.000. (Radiofoto de UPI).

Es Autor, Canta Tiene Conjunto?

Grabamos y Dif. su obra p|su cuenta. - Escr. "D. R". Suipacha 190, 6º. 601. Buenos Aires.

16|2|F|16|2-D.

Papi fútbol

Por la 6ª fecha del campeonato de papi fútbol que organizan el club Bermejo Júniors y el club Boca Júniors jugará hoy Roma vs. La Hora, a las 22.

ANHIDRIDO SULFUROSO
Manifold Ingeniería
JOAQUIN V. GONZALEZ 918
DORREGO - TEL. 242727
LINEA COMPLETA de ACCESORIOS

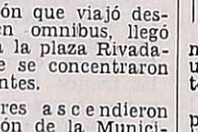

GOLEADORES

Zona "A"

Aimar (R.C.)	2

Zona "B"

Mas (R.P.)	3
Beltrán (G. y E.)	2
Glaría (R.)	2
Olguín (S.L.)	2
Premici (S.L.)	2

Farmacias de turno en la región de Cuyo

PROVINCIA DE MENDOZA

Capital. Día y noche: "Avenida", Garibaldi 3, Tel. 244456 y 245402; "Natal", Olascoaga 2799, Tel. 218118; "Pasteur", San Martín 2292, Tel. 217656.

Policlínico Fleming, Teléfonos: 241810 y 245792.
Hospital Central. Teléfonos: 240063 y 245287.
Hospital Emilio Civit. Teléfonos: 250000 y 216320.
Hospital Ferroviario. Teléfono: 252600.
Hospital El Carmen. Teléfonos: 220279 y 220803.
Servicio Sacerdotal Nocturno. De 21.30 a 6.30, Telé. 255654.
División Bomberos. Teléfono: 244888
Comando Radioeléctrico de la Policía. Teléfono: 244444.

Godoy Cruz. Día y noche: "Godoy Cruz", Rivadavia 499, Tel. 220372; "Sandino", Paso de los Andes 1302, Tel. 222203; "Fátima", Perito Moreno 1402, Tel. 222609.
Las Heras. Día y noche: "Moyano", San Martín 299, Tel. 214376.
Guaymallén. Hasta las 24: "Mignani", Dorrego 1.000, Tel. 292442. Día y noche: "La Terminal", Bandera de los Andes y Lavalle, Tel. 259035; "Guaymallén", Bandera de los Andes 4184, Tel. 260632; "Santa Marta", Carril Nacional 6500, Rodeo de la Cruz; "Bermejo", Carril Bermejo s|n., Tel. 260209.
San Martín. Hasta las 24: "Libertad", Balcarce 333, Tel. 21510. Día y noche: "San Martín", Bailén 64, Tel. 21030.
Luján de Cuyo. Día y noche: "Rodríguez", San Martín 400, Tel. 980741 y 980708.
Maipú. Día y noche: "Gómez", Padre Vázquez 954, Tel. 972941.
Gutiérrez. Día y noche: "Berra", Ozamis 471, Tel. 972605.
Junín. Día y noche: "Mitre", Mitre 567, Tel. 18.
Rivadavia. Día y noche: "Rivadavia", San Isidro 740, Tel. 42454.
La Paz. Día y noche: "Las Chacritas", Belgrano y 25 de Mayo, Tel. 36.
Tunuyán. Día y noche: "Nueva", San Martín 1037, Tel. 2463.
Tupungato. Día y noche: "San José", Belgrano 598, T. 4.
Eugenio Bustos. Día y noche: "San Antonio", Cano y Arenales, Tel. 17.
La Consulta. Día y noche: "Luarca", San Martín 242, Tel. 11.
Santa Rosa. Día y noche: "Santa Rosa", ruta 7 s|n., Tel. 27. Las Catitas: "San Andrés", ruta 7 s|n.; "Las Catitas", av. Eulalia Calderón s|n.; La Dormida: "La Ruta", ruta 7 s|n.; "Del Pueblo", av. Remo Falciani s|n., Tel. 22.
Villa Atuel. Día y noche: "Lourdes".
San Rafael. Día y noche: "San Vicente", Bombal y Day, Tel. 22100; "Diamante", Mitre y Pichincha, Tel 24150.
General Alvear. Día y noche: "Independencia", Libertador Sur 80, Tel. 2675.
Malargüe. Día y noche: "San Antonio", San Martín 530, Tel. 47.

PROVINCIA DE SAN JUAN

Capital. Hasta las 24: "Echagüe", Pedro Echagüe 202 Oeste, Tel. 25353; "Huarpes", avenida Rioja 97 Sur, Tel. 26255; "Cejas", Esteban Echeverría 404, Sur; "Santa Bárbara", José Dolores 885. Día y noche: "Tucumán avenida Rawson 802, Tel. 24937; "Valdivia", Arenales 946, Oeste; "Galeno"; "Echegaray", General Acha 339 Sur, Tel. 23580; "Benavídez", Mendoza 190 esquina Chubut.
Caucete. Día y noche: "Avenida".
Pocito. Día y noche: "Riveros".
25 de Mayo. Día y noche: "Chirino", av. San Martín y R. Barrera, Tel. 12.
Jáchal. Día y noche: "El Cóndor".

PROVINCIA DE SAN LUIS

Capital. Día y noche: "Santa Teresita", San Martín 862, Tel. 4756; "San Martn", San Martín 500, Tel. 2031; "Italia", Italia 1963.
Ciudad de Mercedes. Día y noche: "Ortiz", General Paz y Pringles, Tel. 1581; "Ferrer", Balcarce y Pescadores, Tel. 1082; "Rola", avenida Mitre 1700, Tel. 1373.

Fútbol extranjero

Juventus y Como 1 a 1

ROMA, 15 (Télam-EFE). — Resultados de los partidos disputados hoy, correspondientes a la 17ª jornada de primera división del campeonato italiano de fútbol.

Asconi 1, Cagliari 1; Bologna 0, Verona 0; Inter 1, Lazio 0; Juventus 1, Como 1; Fiorentina 2, Nápoli 1; Perugia 2, Torino 1; Milán 1, Sampdoria 0. Roma-Cesena (aplazado por la lluvia).

Clasificación: 1º Juventus, 29 puntos; 2º Torino, 25; 3º Milán, 22; 4º Nápoli, 21; 5º Inter, 21; 6º Cesena, 19; 7º Bologna, 18; 8º Fiorentina, 18; 9º Perugia, 17; 10º Roma, 15; 11º Ascoli, 14; 12º Lazio, 12; 13º Sampdoria, 12; 14º Verona, 12; 15º Como, 8; 16º Cagliari 7 puntos.

Cesena y Roma tienen un partido menos jugado.

En España

MADRID, 15. (Télam-Efe). Resultados de los partidos jugados hoy, correspondientes a la 22ª jornada de la Liga Española de primera división:

Granada 0, Barcelona 2; At. Madrid 2, At. Bilbao 0; Santander 1, Salamanca 0; Hércules 1, Gijón 1; Betis 1, Zaragoza 0; Real Sociedad 1, Valencia 1; Español 1, Sevilla 0.

Cálida recepción a los campeones de básquetbol

BAHIA BLANCA, 15 (Télam). — El plantel de básquetbol de Provincia de Buenos Aires, vivió este mediodía en esta ciudad, una emotiva recepción al haber recuperado anoche, en Viedma, el título de campeón argentino de básquetbol. Durante horas se escucharon las bocinas y las expresiones de júbilo ante este nuevo éxito, concretado anoche sobre Capital Federal, por 88 a 82.

La delegación que viajó desde Viedma en omnibus, llegó al mediodía a la plaza Rivadavia, en donde se concentraron los simpatizantes.

Los jugadores ascendieron luego al balcón de la Municipalidad desde donde saludaron a la multitud, acompañados por el intendente, Eugenio Martínez.

Alberto Cabrera, capitán bonaerense, hizo luego un análisis técnico del partido y del torneo: "Nosotros fuimos con humildad, pero con la seguridad del valor que tienen nuestros atributos, aquí todo el mundo se juega por la camiseta bonaerense, sin pedir ni dar tregua, y sin buscar más prerrogativas que la de estar en el rectángulo de juego para dar todo lo que sabe y fundamente, lo que tiene adentro, un factor que desequilibra en todo evento deportivo".

La fiesta culminó poco después de las 13, cuando el plantel se ausentó de la comuna para participar de una comida junto a dirigentes, aficionados y familiares.

POSICIONES FINALES

EQUIPOS	J.	G.	P.	Gf.	Gc.	Ps.
BUENOS AIRES	7	7	-	561	363	14
CAPITAL FEDERAL	7	6	1	528	416	13
SANTA FE	7	4	3	456	479	11
CORDOBA	7	3	4	457	473	10
SANTIAGO DEL ESTERO	7	3	4	428	459	10
CORRIENTES	7	3	4	423	451	10
ENTRE RIOS	7	2	5	419	485	9
MENDOZA	7	-	7	420	488	7

Monachesi, goleador

Por tercer año consecutivo, Alfredo Adrián Monachesi, jugador de Provincia de Buenos Aires, se convirtió en el máximo goleador del certamen argentino de básquetbol.

Monachesi, en los siete encuentros, anotó 139 goles; lo siguió Carlos Raffaeli, de Capital Federal con 125; tercero, fue el buen juvenil de Santa Fe, Horacio de Savado con 113; cuarto, otro santafesino, Héctor van der Thussen con 111; quinto, Fernando Prato, de Córdoba, con 110, y sexto, el mendocino, Raúl Estalles, con 106 goles.

LE FALTAN TORNILLOS?
CASA DE TORNILLOS
UNICA DIRECCION
COSTANERA entre BRASIL y MORON - TEL. 49684

UNIVERSIDAD DEL ACONCAGUA
SPIRITUS LITTERAM VIVIFICAT
UNIVERSIDAD DEL ACONCAGUA

CURSOS PREUNIVERSITARIOS
INSCRIPCION ABIERTA HASTA EL 20 DE FEBRERO

CARRERAS	DURACION	TITULO
Licenciatura en Administración	4 años	Licenciado en Administración de Empresas
Psicología	5 años	Licenciado en Psicología (Orientación: Clínica Laboral Educacional)
Ciencias Económicas	5 años	Contador Público
Fonoaudiología	3 años	Fonoaudiólogo

INSCRIPCION: CATAMARCA 147 - MENDOZA
HORARIO: 17 A 22 HORAS
2|2|F|16|2|A